大公報

Ta-Kung-Pao
342 Hennessy Road
Hong Kong

督印人 費彝民
第二萬三千六百零三號
地址：香港軒尼詩道三四二號
電話總機：七二八二一一
今日出紙兩大張　零售港幣一毫
香港有利印務有限公司承印

毛主席語錄

美帝國主義的手伸得太長了。它每侵略一個地方，就把一條新的絞索套在自己的脖子上。它已經陷入全世界人民的重重包圍之中。

尼克松「太陽神外交」首站遭棒喝
馬尼拉學生農民今大示威
美國陸戰隊公然上街戒備
印尼軍隊動員在雅加達四出大舉捕人

【法新社馬尼拉二十五日電】美國總統尼克松明天就要到達這裏進行官式訪問，憂心忡忡的菲律賓官員，企圖貶低過去四天來震動馬尼拉的炸彈事件的意義，但是徒勞而已。

儘管官方一再說炸彈襲擊「沒有效果」，但是安全戒備的加緊已屬空前。

三千五百名軍警已有了週詳的聯合安排，在尼克松逗留的二十二小時又三十分鐘的期間，他們將保護美國總統和維持首都的法律與秩序。在三千五百名軍警之外，還有大批美國特務人員和美國海軍陸戰隊在警戒。現在，在一些重要的地點，已經看見美海軍陸戰隊在戒備。

由於菲律賓大學學生準備明天在總統府和美國大使館前舉行示威，保安隊的工作是不能有任何放鬆的。何況還有附近農村的農民預料也要參加示威。

記得三年前，美國總統約翰遜到馬尼拉訪問時，也有同樣的示威，而且示威曾一度轉為暴動。

【路透社馬尼拉二十五日電】美國總統尼克松開始了訪問六國之行，明天到達這裏。他將同菲律賓總統馬科斯，就越戰後的亞洲問題交換意見。馬尼拉是尼克松的世界旅行第一個停站。尼克松和他的太太從太平洋關島起飛，將於下午到達馬尼拉。尼克松夫婦在迎接「太陽神」十一號的三名太空人回到地面後，就在關島休息。

尼克松這次旅行，連接訪問亞洲幾個國家的首都。這次的行程是以一個在歷史上與美國有密切關係的國家為起點的。但是，由於美國駐在這裏的基地問題時不時引起磨擦，由於菲律賓民族主義的漸漸高漲，致使菲律賓人以更銳利的眼光來看他們和美國的關係，因此，菲—美關係曾經有過不少波折。

有識人士預料，尼克松同馬科斯的會談，將着重於討論因美軍撤出南越而引起的安全問題。

馬科斯的新聞秘書阿斯派拉斯今天對記者說，兩領袖將從最廣泛方面討論對兩國有影響的一切問題。阿斯派拉斯小心翼翼，對這次會談是否有任何協議，避免預測。

尼克松將於明天午後，從馬尼拉機場直駛菲律賓總統府，按照與馬科斯進行秘密會談時間，預定兩小時三十分鐘。會談後，尼克松將和反對黨——自由黨領袖會面，然後再回總統府參加正式晚宴。

菲律賓十一月舉行普選，競選運動早在進行中。反對派的政界人士一直在指責總統馬科斯利用尼克松的訪問來加強他們在選舉中的希望。

尼克松預定在星期日的早餐上，同馬科斯舉行第二輪會談，然後起飛往雅加達。

預料隨同尼克松前來的美國國務卿羅杰斯，將同菲外長羅慕洛另外舉行會談。

【路透社雅加達二十五日電】為了準備美國總統尼克松的到來，印尼軍隊在城中進行安全掃蕩時拘捕了一些人。

雅加達警備司令部發言人處爾溫地少校對路透社記者說，為了防止尼克松到來時發生騷動，已經拘捕了一批可疑人物。這位少校不肯透露到底抓了多少人，或這些人為什麼被抓。

軍方在雅加達進行的安全掃蕩中，數以千計的乞丐和遊民被抓起來，並驅出城市中心區。軍中高層擔心，有人混在遊民之中，等待機會製造騷動。

警備司令部發言人將少將告訴新聞記者說，尼克松這次訪問的安全準備工作業已完成。只是動員的部隊人數足以保證足夠的安全。他說，保安措施是由國家警察部隊掌握的，而由印尼陸軍、海軍和空軍予以協助。

他又說，美國情報人員正在協助着印尼部隊。

新聞資料　菲・律・賓

菲律賓是一個由七千一百零七個島嶼組成的國家。最大的島嶼是呂宋島，約四萬一千八百四十五平方哩，相當於美國的紐約州。這個國家有三千八百萬人口，大部分是羅馬天主教徒。這是西班牙教士們長久傳教的結果。菲律賓人是馬來人種。

菲律賓和美國之間的關係問題牽涉到美國在菲律賓的海軍基地和克拉克空軍基地。條約規定美國可佔用六十八年。一些菲律賓人要求縮短條約期限。除此之外，還有貿易問題。馬科斯是一九六五年十一月當選的，任期四年。

菲律賓主要地是個農業國家，輸出品有米、麻、椰乾、糖、麥和馬鈴薯。礦產相當豐富，主要出口有銅。但是工業還處在幼稚時期，許多產品是由家庭手工業製造的。

菲律賓目前約有一千五百名在越南。【美聯社二十五日電】

中國麥類糧食作物又獲豐收　北京市郊區中阿友好人民公社社員在夏收工作中，做到同心協力，精收細打。（新華社照片）

尼克松翻出底牌 侵亞洲政策不變
要傀儡國搞「集體安全」用「亞洲人打亞洲人」
抵關島發表演說　矛頭針對中國

【路透社關島二十五日電】美國總統尼克松今晚在這裏說，他下週到羅馬尼亞去的訪問，在任何情況之下，都不能解釋為對蘇聯的侮辱。

尼克松開始他的亞洲之行後，抵達關島，隨即舉行記者招待會，並作這番演說。他是在「大黃蜂號」航空母艦上會晤美國探月太空人之後飛到這裏的。

尼克松總統說，他對羅馬尼亞的訪問，也不可以解釋為間接地向中國打招呼。

這一注釋打消了有關的猜測，即他將利用他在布加勒斯特的會談，打開華盛頓和北京之間的外交僵局。

在這個歷一小時的記者招待會上，尼克松告訴記者們說，他將告訴亞洲國家首腦們，在越南戰爭之後，美國將繼續留在太平洋地區，但是他要求這個地區的國家，就它們的防務和區域集體安全承擔更多的責任。

白宮不允許記者直接引用尼克松在記者招待會上的談話。

談到亞洲的時候，尼克松的態度是，亞洲國家必須學會依靠它們自己來處理國內的危機。但是美國將仍然是它們的朋友，準備和它們合作，幫助它們強大起來。

尼克松說，通過這次實地調查訪問之後，他所制訂的政策，希望是再也沒有越南式的戰爭牽涉到美國。

他答允給予亞洲必要的經濟援助，但表示美國的軍事介入和軍援計劃將減少。

尼克松說，在他這次訪問過程中，將不會再就美國自越南撤軍問題作任何宣佈。因為他的政府正就越南駐軍任務的整個問題進行研究。

經濟一團糟　顯出有心無力
美將減少對僕從國「援助」
尼克松要它們自己搞掂
又說此行不再就撤軍問題作任何宣佈

尼克松說，對世界和平最大的威脅將來自亞洲，因為中國採取了「對外侵略」的政策，其他的威脅則來自北韓和北越。

尼克松會見與會的記者，他同意「亞洲人的問題」的說法，但是他表示，美國決意執行它在這個地區的條約義務，而不撤退。

尼克松同意泰國保證，美國將對泰國履行它在條約下規定的義務。

他說，美國同時正在對越南的軍事策略進行檢討。當他下週到泰國曼谷時，他將會晤美國駐越大使邦克和駐越美軍司令艾布拉姆斯，和他們討論這個問題。

尼克松說，美國不會從亞洲撤退，原因是如果它撤退了，那就會產生更多的戰爭。他同意美國要避免介入另一場戰爭的方法是，美國在亞洲擔負重要的任務。

泰國政府正對美國自越南撤兵可能危害到泰國安全的問題感到關切。

尼克松說，美國將鼓勵亞洲國家自己照料它的國內安全和軍事防衛問題。

這一注解顯然是對正在不斷提高它的核備力的中國的警告。

尼克松說，如果他認為有用的話，他會歡迎就越南問題舉行秘密會議，但是他懷疑，蘇聯是否願意公開地協助解決越南戰爭問題。

尼克松解釋他的羅馬尼亞之行說，他希望這次訪問將打開美國和東歐國家共同進步獲益之門。

尼克松說，下週到曼谷時，他將和泰國首腦討論駐在泰國的五萬美軍的未來的問題。

「太陽神外交」的第一站
——尼克松抵菲將遭到迎頭痛擊

凌明

逗留一夜談幾個問題

美國總統尼克松在夏威夷附近的約翰斯敦島，迎接三名太空人返回地面後，二十六日直飛菲律賓首都馬尼拉，開始所謂「太陽神外交」，第一站是菲律賓。

在菲律賓來說，尼克松這次到菲訪問，雖然只有一夜的逗留，但是美菲頭子利用這個機會談一些問題，如美軍撤退越南問題和越南戰爭後亞洲的安全體系問題。菲律賓方面則要求美國加強「援助」，彌補越南戰爭結束菲律賓「特需」收入減少的經濟損失。此外，菲律賓定今年十一月十一日進行四年一度的總統選舉。各政黨須要和尼克松會談，安排各自的競選政綱。

政黨藉此加強競選地位

在尼克松決定到東南亞五國訪問時，菲總統馬科斯宣佈，「決不利用這次美菲會談進行選舉宣傳」，實際上馬科斯正要利用和尼克松的會談增加自己競選地位。

據七月十四日公佈的總統候選人名單，馬科斯（國民黨）最大的敵手是在野黨自由黨的總統候選人奧斯敏尼亞（參議院的議員），副總統候選人是麥克賽賽（前菲律賓總統麥克賽賽的弟弟）。這兩黨的政綱大同小異，都是由親美政客組成。馬科斯四年前上台時，就繼續採取「和支持美國的外交路線」，這個政府支持美國侵略越南，派兩千多菲軍到南越助紂為虐，這是馬科斯政權最不得人心的政策之一。

其次菲律賓人強烈反對美國在菲律賓的軍事基地。美國通過三個軍事條約，緊緊地把菲律賓綁在美國的戰爭機器上。這三個條約是：美菲共同防禦協定、美菲軍事基地協定、美菲軍事援助協定。其中規定美國在菲律賓佔有二十多處菲律賓的海陸空基地，最大的克拉克空軍基地和蘇比克灣海軍基地，都是美國核潛艇的重要基地和核武器。蘇比克灣且是美國侵略越南的重要基地，在侵越戰爭中，這些基地都發生直接支援侵略的功用。

「特殊關係」帶來的屈辱

這些基地不僅僅代表着菲律賓的屈辱，更不能容忍的是，各基地美軍在當地幹出的強盜搶劫、姦淫婦女、搶劫婦女種種犯罪行為。美兵經常以「可疑小偷」為藉口，無故槍殺菲律賓人。美兵犯罪後卻享有治外法權，不受當地法律約束。

在經濟上，美國還通過「勞雷爾—蘭利協定」（美菲通商協定），片面維護美國人投資、貿易上的特惠權利。例如美國人享有開發菲律賓自然資源和經營公用事業的「同等」權利，這些特權可以擴展到「一切商務活動」。這就保證了巨額的菲律賓財富源源流入華爾街的富翁們的荷包裏去。

據「馬尼拉公報」今年五月發表一項調查報告說，美國在菲律賓的投資阻礙了菲民族工業的發展。報告說，「在從一九五六年到一九六五年的十年內，美國新投資的流入阻止了本地資本貨物的生產，妨害了菲律賓人的基本工業化努力。」「美國公司在美國的平均利潤率是百分之十四，而在菲律賓則為百分之十八。有些部門如基本金屬企業高達百分之三十五。」

據菲國家經濟委員會今年五月發表，從一九五六年到一九六五年十年內，美國一〇八家公司從菲律賓匯回美國的利潤達三億八千萬美元，超過它們同期向菲投資的五倍。

美國利用在菲律賓的基地協定，將大批美軍用品攜帶入境而不納稅。這些物資大批流入黑市，嚴重破壞了菲律賓經濟。與此同時，美國給予菲律賓的「援助」逐步減少，並削減菲律賓貨物的進口，菲律賓對美輸出從一九六四年佔輸出百分之四十八下降到一九六七年的百分之四十，造成菲律賓經濟的進一步困難。

菲羣眾用示威迎接尼克松

美國一方面對菲傾銷商品，一面又嚴格限制菲貨入口。例如限制菲律賓的特產椰油進口，對限額以外的椰油徵附加稅，限制菲律賓的服裝、鞋類工業和農產品進口。這些措施直接扼殺了菲律賓的民族工業。菲律賓國會主席指責美國「這些不平等條約是菲律賓經濟永遠不能發展的鐐銬」。

菲律賓人民在美國殖民主義者的剝削下，全國三千多萬人口中，就有二百五十萬人失業。百分之七十農民無地，終年掙扎在飢餓線上。

菲律賓人民近年來的反美情緒高漲，他們日益認識到菲律賓的屈辱和災難的根源，就是美帝國主義和長期來殖民地式的美菲「特殊關係」。國內輿論包括議員和高級知識分子也紛紛要求擺脫美國的控制。

菲律賓羣眾已準備用示威「迎接」尼克松到訪。馬尼拉連日來已經發生反美炸彈事件。看來尼克松的「太陽神外交」，第一站就要遭到菲人民的當頭棒喝，只有出乖露醜，何「威風」之有？

「邪惡利用科技」
菲大學教授作家抨擊美登月

【美聯社馬尼拉二十五日電】主要地來自菲律賓大學的一批教師和著名作家，星期五發表一封公開信，抨擊美國「太陽神十一號」。

教師們說，「太陽神十一號」是在我們的時代裏邪惡地利用科學技術的醜惡的招認。

這封信發表在銷路廣大的「馬尼拉時報」上。作家們抨擊讚揚「太陽神十一號」的巴納德博士和貝克博士。作家們說，他們同意法國生物學家羅斯丹特的意見，「太陽神十一號」是一種浪費。

他們說，「不，尼克松先生，我們一點也不感動！」

江西早稻慶豐收
社員發揚艱苦奮鬥精神戰勝自然災害

【據新華社南昌二十五日電】江西省主要糧食作物早稻陸續成熟，各地呈現一派豐收景象。目前，全省廣大貧下中農、革命幹部和解放軍駐軍指戰員，正滿懷豐收的喜悅，投入緊張的夏收夏種戰鬥。

今年以來，江西全省廣大貧下中農堅決執行毛主席關於「抓革命，促生產，促工作，促戰備」的偉大方針，認真落實毛主席的各項無產階級政策，深入持久地開展革命大批判，推動了生產的大發展。黨的「九大」勝利閉幕以後，全省廣大農村進一步掀起了活學活用毛澤東思想羣眾運動的新高潮。廣大貧下中農以大寨為榜樣，發揚自力更生、艱苦奮鬥的革命精神，加強早稻田間管理，戰勝了各種自然災害，保證了早稻的豐收。

高呼「從冲繩撤出毒氣」
冲繩學生鬧美機構 扯下美旗用腳踐踏
在美民政署逗留廿分鐘後被警拘捕

【美聯社東京二十五日電】一家日本通訊社報道說，冲繩激進學生週五闖進那霸美國民政署的院子裏，扯下了一面美國旗，並把它踐踏在腳下。

共同社從那霸發出的電報說，琉球大學的約七十四名左翼學生闖進這家美國機構的院子裏，高喊：「從冲繩撤出毒氣！」

報道說，他們在院子裏逗留了二十分鐘後離去。琉球的防暴警察趕到現場，把已登上一輛巴士的學生全部抓去。

共同社說，這些學生被警方扣押問訊，但他們拒絕說話。

我駐南也門代辦
李強奮會晤外長

【新華社亞丁二十四日電】中華人民共和國駐南也門人民共和國大使館臨時代辦李強奮，二十三日上午拜會了南也門外交部長阿里・薩里姆・比茲，向他遞交了介紹信。雙方並進行了友好的談話。

李強奮臨時代辦是在二十二日到達亞丁的。

利源長 專賣
真正北高麗參

時屆炎夏，暑、濕、逼人，體力消耗，甚於平日，如不及時補充，疾病乘虛而入。服食本公司之北高麗參，心曠神怡，疲勞頓消。如蒙惠顧，請認商標。

各參茸藥行均代售
地址：香港高陞街七十四號
電話：H四三七七〇九　四三三一七〇八號

揭開美國毒氣戰內幕

（美）克立斯·羅濱遜

本報特譯

在沖繩西德等地儲毒氣 以細菌武器爲主打細菌戰

在越來越響亮的反對發展化學和細菌武器的抗議聲中，美國國防部被迫作一連串的承認準備化學與細菌戰的聲明。最近一次的聲明是七月十八日發表的，國防部證實在沖繩島的美國一個基地，有廿三個士兵和一個平民由於處理一種神經性毒氣（普通稱爲VX）的容器不慎而中毒受傷。國防部後來又聲明，美國自從五十年代起，就在沖繩、西德和南朝鮮等海外基地中儲存神經性毒氣。

在作上項聲明之前，美國國防部於七月十二日宣布，美國正在猶他州三個基地中作神經性毒氣和其他化學武器的露外試驗；這三個基地是達格威試驗中心（猶他州）、艾治烏德兵工廠（馬里蘭州）和麥克萊良砲營（阿拉巴馬州）。

「華爾街日報」發表沖繩美軍中了毒氣的消息後，國防部新聞局副局長助理傑里·佛萊德曼聲明加以承認。「華爾街日報」報道，沖繩美軍基地上儲藏的VX毒氣，同在達格威試驗場而毒殺羊羣的毒氣一樣，它是沒有氣味的，具有妨害人體肌肉活動所需的酵素的功能，因而致人於死。

美羣衆示威反對試驗毒氣

有消息說，上述在沖繩漏出的毒氣，屬於美國陸軍第二後勤司令部所有。上述事件使人想到去年夏天有一百個沖繩孩子，在一個美軍基地的附近地方游泳後，忽因患「神秘性疾病」，被送入醫院治療。當地人士現在懷疑此項疾病係受毒氣沾染而發生的。

美國人士反對在野外試驗化學和細菌武器的情緒，正在日益高漲。在衆院內，由於該院軍事行動小組委員會主席路茲的窮究，陸軍部長史坦利·列索才於七月十一日提供關於進行毒氣試驗的部署。內容爲陸軍已在四月至六月期內，在達格威試驗中心進行過六十七次毒氣試驗，在麥克萊良砲台試驗，進行了四十七次，並計劃在今後三個月內，再在達格威作三百五十八次毒氣試驗。艾治烏德兵工廠的試驗，計劃係從四月份開始，預定到十月爲止的期內，一共要進行二百三十九次的化學和細菌武器的試驗。

七月十三日，馬里蘭州艾治烏德市曾有一百八十人舉行示威。參加示威的約翰霍浦金斯大學生物理學教授凱斯，加力指陳述野外試驗毒氣對於羣衆安全的威脅。他說，當局正在進行毒氣試驗的地點，係在離巴的摩爾東北十九英里的郊野，「一類似達格威發生的事件，隨時可能在此地發生。所不同的是，達格威毒死了六千四百頭羊，而巴的摩爾擁有三百萬居民。」

美國拒絕國際禁用毒氣條約

由於衆院議員的反對，陸軍當局已經同意暫時不在艾治烏德和麥克萊良舉行野外毒氣試驗，以待由平民科學界人士組成的委員會研究安全措施的問題。至於在達格威進行的試驗，仍將按原定計劃舉行。

根據陸軍部方面消息，該部的本年度預算支出項下，有三億五千萬元用於化學和細菌武器方面，但是非官方人士估計，上項支出達到六億五千萬元的巨大數字。

禁止化學戰爭已有悠久的歷史。在一八九九年舉行的海牙會議，二十六國政府簽署一項條約，禁止「使用散佈窒息性或有毒的瓦斯的砲彈」。美國反對此約，並未參加簽署。

美國總統胡佛在他於一九四三年發表的聲明中，申明美國對化學和細菌戰爭所採取的政策，聲稱：「使用毒氣或有害的瓦斯或其他違反人道的戰爭方法」，時被文明人類的輿論宣布爲非法。我們美國以前沒有用過這種武器，我並且希望將來也永遠不會被迫使用。我明確聲明，我們無論如何不打算使用這種武器，除非敵人首先使用了這種武器。」

美國作家西摩·哈希在他所著「化學和細菌戰爭──美國的隱藏武器」一書中指出：「錯出美國政策的改變是一件簡單的事情：一九五六年以後，美國軍方可以自由地採用化學和細菌戰的方法，作爲在常規戰爭中先下手爲强的手段。」哈希的見解是根據美國陸軍化學部隊指揮官威廉·克里格一九五八年在議會作證的供詞，以及美國陸軍戰地手冊中第二十七頁第十行「陸軍戰爭守則」作出了重要更動等事項上面看出來的。

陸軍戰地手冊的一九五四年版稱：「在敵人使用了化學和細菌武器後，美國軍隊才採用此項戰爭方法，對敵人進行報復。」在一九五六年出版的陸軍戰地手冊刪掉上面的句子，代替它的是下面的說法：「美國並不是目前被邀請的、禁止或限制使用有毒或無毒的瓦斯、燒夷彈或細菌武器的任何條約的參加國。」

中國和北朝鮮曾經控訴美國在朝鮮戰爭中使用細菌作戰。

美國大量增加化學和細菌武器的研究經費和生產上項武器，是在肯尼迪擔任總統的時期實行的。他顯然在尋找一種非核武器以應付世界的緊張局勢。在整個五十年代中，美國用於化學和細菌戰方面的預算，每年一直是五千萬元。到了肯尼迪上台後的一九六二年，這項經費增加到接近一億元的數字。一九六一年，肯尼迪秘密下令在南越散播脫葉劑和滅草劑。到了一九六四年，由於在越南放毒，美國用於化學和細菌武器方面的經費達到一億五千八百萬元。美國軍隊在南越使用毒物作戰，是在一九六二年二月才被報紙揭發出來的。美國使用滅草劑破壞南越穀物的收成。一個日本人士研究美軍使用滅草劑在南越作戰的方法，他指出：在一九六七年，美軍毀壞了南越可耕種土地達三百八十萬畝以上，毒死南越農民一千人，一萬三千頭家畜也因而喪命。聯合國上個月發表一本關於美國在南越使用滅草劑的報告書，內容指出：迄至一九六八年爲止，南越的森林地區約有百分之十六受到脫葉劑和滅草劑的摧殘。

可是美國並不以破壞南越的莊稼和森林爲滿足，它在一九六二年用CN毒氣（一種標準的催淚彈）和CS毒氣（加强的催淚彈）裝備美軍在南越作戰。到了一九六三年，第三種毒氣──DM也用上了，這是會使人嘔吐的毒氣。美國第一次於一九六四年十一月二日在西貢使用毒氣，藉以對付在街上示威的和尚。一個月以後，上述三種毒氣都在南越用上了。

美國國內和全世界的輿論異口同聲地抗議美國使用毒氣。可是美國看來是決心繼續建立它的化學和細菌戰的軍事力量，準備打人們所稱的「明天型戰爭」──這種戰爭會屠殺數以百萬計的人類的生命，卻是不會損傷人類留在地上的資財。（原載七月二十六日美國「前衛週刊」）

佐藤竟派人到台灣「調查」 暴露重新染指台灣野心

新華社指出這是全中國人民所決不能容忍的

【新華社北京二十五日電】據東京消息：日本佐藤反動政府爲了加緊對東南亞進行經濟和侵略，最近將公開派遣「調查人員」去東南亞各地進行所謂「經濟調查」。

據「日本經濟新聞」報道，日本通商產業省（即外貿工業部）直接負責推行這一罪惡計劃，並將建立推行這個計劃的「總部」，從日本對外貿易促進組織、海外經濟合作基金組織、日本商工會議所等機構中抽調工作人員。

日本報紙透露，通商產業省計劃第一步進行「調查」的地區包括：東南亞經濟圈下的台灣的高雄和基隆地區，印度尼西亞的加里曼丹地區，菲律賓的馬尼拉港地區，泰國的湄南河口地區，馬來亞的新加坡的裕廊地區和南朝鮮的釜山地區。

日本佐藤反動政府借口所謂「經濟調查」，其目的是要進一步「促進私人資本向海外的發展」，也就是要加緊日本壟斷資本向東南亞進行大規模的擴張。佐藤反動政府公然把台灣列入它的「調查」計劃，充分暴露了它與中國人民爲敵，妄圖重新染指台灣的狼子野心，這是全中國人民所決不能容忍的。

【本報訊】台北消息：「新生報」二十五日報導，台北三重鎮一家工廠二十四日發生二十七名工人集體中毒事件，一女工慘死，男女工多人尙未脫險。

報紙說，造成此一集體中毒的原因是，該廠廚師在烹宵夜時，誤將冰醋酸當作食鹽，放入麵中。二十七名夜班工人，吃了宵夜，半小時以後，即全身發冷，嘔吐不已，當局檢驗，口吐白沫，一名女工中毒死去，其餘男女工人多名被抬入醫院。

蘇修各經濟部門大改組 徹底施行「新體制」

按照西方藍圖各部門將成托辣斯組織 部長實際成爲龐大壟斷組織的總經理

【新華社北京二十五日電】莫斯科消息：蘇修叛徒集團在國內全面復辟資本主義的道路上，正在加速推行所謂「新經濟體制」的步伐。最近，蘇聯部長會議決定在三年來「實行經濟改革的經驗」的基礎上把這一改革擴大到工業部一級，這是蘇修叛徒集團把蘇聯國民經濟完全納入資本主義軌道的又一步驟。

蘇修叛徒集團在蘇聯推行以資本主義利潤原則爲核心的「新經濟體制」，是從一九六五年開始的。去年五月中旬，蘇修叛徒集團曾召開「全蘇經濟會議」，決定在一九六九年要把「新經濟體制」推廣於整個國民經濟領域。

最近，蘇聯部長會議專門召開了一次會議，總結蘇修三年來實行復辟資本主義的「經濟改革」的「經驗」。蘇修頭目們大肆鼓吹「經濟刺激」，這就是說資本主義的經濟原則貫徹全面地實施了蘇聯的國民經濟，據蘇修「經濟報」報道，到今年六月底爲止，在蘇聯已經有三萬四千家工業企業實行了所謂「新體制」，這些企業的產值佔蘇聯全國工業總產值的百分之八十以上。除了商業、交通運輸、海運、河運和航空運輸以及全部公用汽車運輸業都已經完成了「新體制」之外，所有加盟共和國生產技術管理局和郵電企業都全部納入了「新體制」的軌道。據報道，已有三十個部，全部完成使自己的企業納入計劃和經濟刺激新體制的工作。

爲了加速整個國民經濟完全走上資本主義的軌道，這次蘇聯部長會議特別規定各部一級實行「經濟刺激新體制」的「試驗」，把這種復辟資本主義的經濟「新體制」推進到一個更「高級」的階段。早在一九六八年五月「全蘇經濟會議」上，蘇修叛徒集團就提出要使主管國民經濟的各個部整個地「過渡到新體制」的問題。

蘇修儀器製造、自動化工具和控制系統部「內容時指出，「隨着……」的……作爲國家機關的部按照西方壟斷資本的藍圖改變成爲壟斷整個工業部門的托拉斯和康采恩的混合體。而部長實際上就成爲這個龐大的壟斷組織的總經理。

我珍寶島地區漁民聲討蘇修侵略罪行

中國黑龍江省珍寶島地區的一位漁民，以滿腔的憤怒控訴蘇修叛徒集團派遣武裝部隊侵犯中國領土珍寶島的罪行。（新華社稿）

莫斯科蔬菜奇缺 肉類已看不見了 西伯利亞飢荒冇薯仔吃

【法新社莫斯科二十五日電】這裏正嚴重地缺乏蔬菜，而在莫斯科的某些地方，肉類是看不見了。

據理報說，西伯利亞的新西伯利亞斯克州有一百二十萬零六人的地方，由於生產和消費關係失調，已經沒有薯仔吃了。

惡劣氣候的冬天使冬麥歉收，春天播種的穀物只能補回少許的損失。

「太空不是黑人的！」

（美）羅伯遜

本報選譯

「我們要向人家證明，我們在太空計劃的事。但是有關太空計劃的事，它在兩方面損害了窮人。首先，這個計劃把窮人們用來辦學校、解決住屋問題的錢拿走了；其次，窮人們並沒有因此而得到更好的就業條件。」

內城最大的教堂的一位牧師大衞，伊爾說：「我們花在探月的二百三十億美元中，有些應該用來解決黑人的貧困。……」

「太空不是黑人的！」（轉載自六月三十日美國「民族周刊」）

西德物價迅速上漲 薯仔月來起價二成

新鮮蔬菜今年頭五月上漲了一成五

【新華社波恩二十四日電】西德物價自去年下半年起迅速上漲，今年以來漲風更形加劇，使西德廣大勞動人民的生活進一步惡化。

據報道，在所有的商品中，生活必需品的價格上漲最快。在今年五、六月間，西德人民主要糧食之一土豆（按：即薯仔）的價格在一個月之內就上漲了百分之二十以上，比去年同期上漲了百分之五十還多。新鮮蔬菜今年五月比去年十二月上漲百分之十五點六。

小肯尼迪認非判刑

同車女秘書神秘死亡案 判囚兩月緩期執行對政治前途影響大

【美聯社埃德加敦二十五日電】美國參議員愛德華·肯尼迪今天在一宗命案被控擅自離開一宗車禍的現場，經五分鐘的審訊後，他表示認罪，被判處緩刑兩月。

蘇修侵略本質難移 存在侵華眞正危險

澳洲「先鋒報」指出必須認眞對待蘇修

【新華社惠靈頓二十四日電】澳大利亞共產黨（馬克思列寧主義）機關報「先鋒報」二十四日在頭版發表文章說，必須認眞對待蘇修叛徒集團……

以軍機續襲阿聯 兩天八架被擊落

尼克松翻太陽神外交底牌

美蘇將互設領事館

分在列寧格勒和舊金山 華盛頓觀照莫斯科同意蘇修所提建議

泰國霍亂何時了 三百戶齊染此病

老撾解放軍迫王都 美國務院表示憂慮

潤維希指出萬象政府不再代表人民

朴正熙提修憲草案 要求舉行公民投票

反對黨猛烈抨擊朴正熙要連任的野心

好風如扇夢南州

懷遠

玉闌干外清江浦，渺渺天涯雨。好風如扇雨如簾，時見岸花汀草漲痕添。青林枕上關山路，臥想乘鸞處。碧蕪千里思悠悠，惟有霎時涼夢到南州。

——宋・李廌：「虞美人」

這首詞，是寫春夏之交的雨景，及由此而勾起的懷人情緒。

上片從近水樓台的玉闌干寫起。清江煙雨，是闌干內人物所接觸到的眼前景物；渺渺天涯，是一個空遠無邊的境界。「好風如扇」，比喻新穎，未經人道，春夏之交，往往有這樣的景色。陶淵明詩「春風扇微和」的扇字是動詞，作虛用；這裏的扇是名詞，作實用；同樣給人以風片柔和的感覺。「雨如簾」的簾字，更妙，它不僅曲狀了疏疏細細的雨絲，像後來楊萬里詩「千峯故隔一簾珠」那樣地落想；而且因爲人在玉闌干內，從內看外，雨絲就真像掛着的珠簾。「岸花汀草漲痕添」，也正是從隔簾看到。「微雨止還作」（東坡句），是夏雨季節的特徵。一番雨到，一番添上新的漲痕，所以說是「時見」。「漲痕添」從「岸花汀草」方面着眼，便顯示了一種纖美的湖堤。這是精細的描繪，跟一般寫壯闊的江[illegible]氣勢採用粗線條勾勒的全不相同。

下片由景入情。見到天涯的雨，很自然地會聯想到離別的人，一種懷人的孤寂感，不免要湧上心頭，於是夢想就進入了枕上關山之路（杜甫「夢李白」詩，有「魂來楓林青，魂返關塞黑」句）。乘鸞的蹤跡何在？只有縹緲的夢影可以回憶。碧蕪千里的天涯，怎能不引起「王孫游兮不歸」的悠悠之思呢！可是，溫馨的會面，在夢裏也不可能經常遇到。「惟有霎時涼夢到南州」，這麼一結，像一層層透示這僅有的一霎歡娛應該珍賜，給人的回味是悠然不盡的。

懷人念遠的詞，容易寫得淒抑，讀者往往會感到心情上的不舒暢，這詞卻能擺除一切流淚斷腸的字面，達到況周頤所說歇拍「尤極淡遠清疏之致」的神境。

李廌，字方叔，北宋詞人。

獨樹一幟的汪容甫

張 堯

汪中字容甫（一七四三——一七九四），揚州人。他的一生正當清代學術文章鼎盛的時代，又住在經濟文化發達的揚州。在這樣的環境中，一個知識分子要跟着時尚，作些活動，並不困難；但要獨異卓識，有新的創造，卻非易事。特別是出身孤寒的貧士，各方面條件都差，更是如此。汪中恰恰就是這樣一個人物，在乾隆年間的學者文人中，可說是比較特異的。

汪中幼年異常貧苦。他的母親帶着一子二女，住在一間破屋子裏。人家說四堵蕭然，這屋子卻只有三堵牆，一面用席子擋擋風雨。冬夜苦寒，四個人相擁取暖。他長大以後，在書坊裏當伙計，勤讀苦學。當時許多學者，有的入四庫全書館，得見從全國搜羅來的藏書；有的家世富厚，有力量坐擁書城。汪中卻在應付顧客之暇，匆匆地看書賈準備出售的商品，條件可算艱劣極了。

他成名不算遲。二十七歲時寫了篇「哀鹽船」文，受到杭世駿的贊賞，文章傳到北京，從此大家都知道江都有個汪中。然而，這點聲名並不能改善他的境遇。他三十四歲才成了一名貢生，終其身，地位不過拔貢。他的名篇「經舊苑弔馬守貞文」說：「一從操翰，數更府主，俯仰異趣，哀樂由人。」對自己的遭際，說得非常沉痛。

當時學者往往苦於文章不好，專意於詞章的又往往短於學術和識見。寫駢文的失之堆砌，寫古文的每每才力不足，風格不高，汪中集學者和文人於一身，兼駢文、古文的長處，在清代文章家中，具有獨特的風格，詞安氣雅，流麗動人，深爲後人所愛讀。

李詳曾說：汪中的文章能「狀難寫之情，含不盡之意」（見「汪容甫先生贊序」）。但值得注意的恐怕是他對於封建社會現實的抨擊。他弔明朝妓女馬守貞，深深地慨歎這個才女的遭際，沉痛地承認當幕賓、賣文章，與倚門賣笑並沒有什麼區別。

他對現實的不滿，不但形之於筆墨，也經常有口頭上的表示，因此，「衆畏其口，當欲殺之；終老田間，得與禍辭。」（盧文弨所寫祭文中語）他的被侮辱被迫害的一生，特別說明在他的「自序」一文裏面：比於劉孝標而有四同五異，以爲「九淵之下，尚有天衢；秋荼之甘，或云如薺。」一封建社會比較自好的文人遭際的悲哀，可以概見了。

在所謂「乾隆盛世」中，他的文章卻反映出社會和儒林的另一個側面。

文采

上，不顧這些因素的牽掣，走着自己的道路。

乾隆年間是考證風氣最盛的時期。許多學者在文字音韻、名物制度上，都確有見地。汪中也從事這方面的研究，但他要「於空曲交會之際，以求其不可知之事」（「與達官書」），貫徹解精密見長，像「釋三九」等篇，確是有些新見解的。

乾隆時考證學者離「經世致用」越來越遠，汪中不甘心走這條死胡同，他要上追顧炎武的學風，「有志於用世，而恥爲無用之學，故於古今制度沿革民生利病之事，皆博問而切究之，以待一旦之遇。」（「與朱武曹書」）

這條路當時沒有辦法走得通，他四處碰壁，兩無傳人其學術源流，著作「述學」一書。但他死得太早，曾沒有寫成，只能說是留下了一些緒論而已。現行的「述學」內外篇，實在是一部文集，並不是他理想中的「述學」。

儘管他沒有寫成要寫的書，但「墨子序」、「荀卿子通論」等篇，都能表現他獨特的學術見解，他表揚墨子是「仁人」，荀卿子爲有功於經學的大師。在「大清故候選知縣李君之銘」中，斥責理學是「宋以後愚誣之學」，而這種「愚誣之學」剛好是爲清政府所竭力提倡的。他這些見解，都很平常，在今人看來，卻要有很大的勇氣。今天看來平常，正因爲這些大體上是爲現代人所接受的意見。

「高屋建瓴」與「一敗塗地」

緯爲

「高屋建瓴」與「一敗塗地」這兩句成語都是形容軍事的形勢的，而且都與劉邦有關，但前者是形容勝利的，後者是形容失敗的。

先談「高屋建瓴」。「建」在這裏是作「傾倒」的意思，「瓴」是一種屋頂上仰蓋着的瓦，或稱爲瓦溝；「建瓴」就是從瓦溝裏向下流水。還有一種解釋認爲「瓴」是盛水的瓶子；「高屋建瓴」就是在高高的屋頂上用瓶子向下面倒水。兩種解釋的意思都是水從高處往下流，形勢順利，毫無阻擋。這句成語是源出「史記・高祖本紀」的。原來漢高祖劉邦剛做皇帝不久，就有人密告楚王韓信謀反；劉邦用了丞相陳平的計策，借大會諸侯的機會，把韓信召到京城來，奪了他的兵權，改封爲「淮陰侯」。後來，朝臣田肯向劉邦說：「陛下既擒韓信，又據有關中這樣一帶險要的地方……關中地勢很高，從這裏出兵各處，就像在高屋上朝下倒水一般，形勢是非常順利的。」「高屋建瓴」這句成語，爲人們所習用後，一般多用以形容形勢上的有利和士氣的旺盛。

「一敗塗地」這成語亦源出「史記・高祖本紀」。秦二世元年，爆發了農民大起義，反抗秦始皇的殘暴統治。在許多郡縣中，起義者都殺了秦的官吏，響應和附起義軍。這時，沛縣也殺了縣令，迎接劉邦帶領的起義軍進城，並請他做沛縣的縣令。劉邦就說：「天下方擾，諸侯並起，今置將不善，一敗塗地。……此大事，願更相推擇可者！」意思是說，各地都在起兵，天下的形勢很緊張，假若對縣令的人選安排不當，就會「一敗塗地」，請你們另外選擇別人吧。但最後還是由劉邦當了沛縣的縣令。「一敗塗地」，原意是一經戰敗，就要肝腦塗在地上。後來人們爲說明失敗後的不可收拾的形勢，亦常用此語。

代詞的活用

方東

在我們的語言裏，代詞共分三類，即人稱代詞、疑問代詞和指示代詞。人稱代詞是用來代替人或事物的名稱的，如「我」、「你」、「大家」、「別人」等就是。疑問代詞是用來提出問題的，如「誰」、「什」等就是。指示代詞是用來區別人或者事物的，最常用的是「這」和「那」；近指用「這」，遠指用「那」。

上述三類代詞的一般用法，並不怎樣複雜。問題是，在這三類代詞中，人稱代詞和疑問代詞除了一般的用法外，還有種種活用法。這裏就分別舉例談談這兩類代詞的活用法。

人稱代詞的活用法，最常見的有如下兩項——

一、表示不確定的指代。例如：

㊀屋裏吵成一團，你一句我一句地爭個不休。

㊁大家你望望我，我望望你，說不出話。

例㊀的「你一句」、「我一句」，不是確指「你」和「我」，而是說「那個人一句，這個人一句」。這是用「你」、「我」對照起來說的，表示不確定的指代。例㊁的「你望望我，我望望你」，是說那個望望這個，這個望望那個的意思……「你……我……」互爲主賓的格式，表示相互的動作，而不是確指。

二、人稱代詞單數、複數的活用。有時候單數可當複數用，複數有時候當單數用。如「我國」、「我們國家」，是說「我們國家」；又如讀者給報館寫信可說「你們報館」），是「你們那裏（報館）」的意思。這類用法在書面語言中用得較多，在口語裏則不很通行。

複數當單數用的，比如兩個人交談，說「我們家」，其實只是說「我的家」。「家」總不是一個人的，所以用複數比用單數反而要自然些。

疑問代詞的活用法，最常見的有如下三項——

一、反問，[illegible]疑問代詞的主要用處是詢問，即不知而問。[illegible]

常帶有「也」、「都」、「全」一類的詞，表示所說的範圍之內沒有例外。

二、任指，即表示任何人任何事物都沒有例外。[illegible]

三、虛指，即表示不確定的人或事物。例如：「想照例地吃點什麼，可是看見食物就覺噁心。」虛指有各種情形，或是不知道，或是想不起，說不上，或是不必說明。

「固然」和「雖然」

永言

「固然」這個詞，怎樣用才算正確呢？它和「雖然」這個詞的用法是否相通呢？或許有人會搞不清楚。現舉例說明。

「固然」，常見的用法有兩種：

一種用法，「固然」的下面常常有「但是」或者「可是」和它相搭配，造成固然……但是……的格式，先表示承認，然後又提出理由來否定上面所說的話。例如：

一、違反羣衆紀律固然不對，但是你要了解當時的客觀原因……。

二、我固然不應該喝酒，但是你應該吸煙嗎？

上面兩個句子，一例是先承認違反羣衆紀律不對，後面又提出客觀原因來加以說明。意思是說，我所以違反羣衆紀律，是因爲當時的客觀原因造成的，我本身並無錯誤。二例是先承認不應該喝酒，後面又提出「你應該吸煙嗎？」加以反問。意思是說，你可以吸煙，難道我不可以喝酒？你吸煙沒有什麼不對，當然我喝酒也沒有什麼不對。

另一種用法，「固然」也表示先承認，但後面不是提出理由加以否定前面所承認的，而是把意思推廣到另一面去。例如：

三、細米白麵固然好，粗糧一樣有營養。

四、稿子寄來，登了固然好，不登也會寫信給你。

三例先承認（肯定）細米白麵好，後面又說到粗糧一面去了。四例先承認（肯定）稿子登了好，後面又說到不登一面去了。這兩個例子的「固然」都有「確實」的意思，但它的後面都不是否定前面的，與上面一、二兩例用法是不同的。如果把第三例說成：「細米白麵雖然好，但是粗糧一樣有營養。」這樣就表示先讓步，後轉入正意，意思是着重在後一個分句的，自然和上兩句不同了。

「談龍錄」與神龍說

朱谷

[illegible]趙執信，字伸符，晚號飴山，[illegible]所以稱爲「一[illegible]」，他是王漁洋的甥女爲婿，兩家姻親，當時頗相引重，後來秋谷求漁洋作序，漁洋遲遲沒有寫，秋谷因此不滿，[illegible]他歸後，取唐人的樂府，排比鈎稽，深悉其奧，創作「聲調譜」一書，成爲初學詩者所注意的參考書。漁洋論詩，時在雲中露出一鱗一爪而已。秋谷著「談龍錄」譏刺漁洋。他說：「詩以言志，詩之中須有人在，詩之外尚有事在。」二人各有各的見解。漁洋詩鈎神韻，其弊也膚廓；秋谷以思路刻劃爲主，其失也纖小。二人才性不同，實在是可以取長補短，互相調劑的。

秋谷服膺馮定遠（名班），常熟人，著有「鈍吟集」），以爲同時的詩家都不能趕上他。嘗竭他的藝，寫「[illegible]」入」的名刺，焚於墓前，以表敬實[illegible]。[illegible]

詩歌淺析

景中合理趣

石峻

纔近中秋月已清，

鴉青幕掛一團冰。

忽然覺得今宵月，

元不黏天獨自行。

——楊萬里：「八月十二日夜誠齋望月」

楊萬里，字廷秀，別號誠齋，吉水（現在江西省吉安市）人。和陸游、范成大、尤袤都是好朋友，被稱爲「南宋四大家」。他在當時詩名很大，人家稱他的詩爲「誠齋體」。他的詩，語言通俗明暢，頗爲接近口語。在描寫天然景物方面，善於捕捉細節的特點和捕捉剎那間的印象，新鮮活潑而帶有風趣幽默。無論是怎樣平凡的景物，經過他用靈巧的藝術手段來點染之後，便會成爲一首美妙的詩。他的最大缺點，就是用筆常常有消閒淺率之處。他是一個多產作家，生平寫過二萬多首詩，但現在只有四千二百首流傳下來。這首詩是描寫秋夜月亮的清朗，寫得很美、很活，彷彿如在眼前。是作者晚年家居時所作。「誠齋」是他的書齋名。

第一、二句點出「八月十二日夜」和「望月」。「鴉青」是暗青色。「鴉青幕」是說月夜天空像一面暗青色的帳幕。這兩句是說雖然還有幾天才是中秋節，但月亮已經非常明朗，彷彿是一塊圓形的冰掛在鴉青色的帳幕上。第二句具有繪畫藝術的魅力，以暗青色來襯托月亮，加倍顯出月亮的明朗，利用色調的明暗對比來突出主體，這完全是繪畫的手法。這句寫天空和月亮的關係，引出下面兩句的描寫。

第三、四句是寫望月所產生的感覺。「元」即「原」字。「黏天」是黏貼在天空。這兩句是說，忽然覺察到今晚的月亮，原來並非附在這面鴉青帳幕之上，它是沒有任何依附獨自冉冉而行的。這裏表現出秋空無雲，月亮非常明朗突出。這種感覺是人人都會有過的，所以格外令人感到真切。

說「忽然覺得」，使景象顯得特別鮮明，予讀者以較深刻的印象。柳宗元詩：「煙銷日出不見人，欸乃一聲山水綠」，櫓聲之響和山水之色，在讀者全無預感之時驟然出現，這樣使讀者覺得櫓聲特別動聽，山水綠得特別鮮明。辛棄疾詞：「舉頭已覺千山綠」，無意舉頭一望，驟然覺察到千山綠遍，所以「綠」字格外顯得突出。陸游詩：「山重水複疑無路，柳暗花明又一村」，「柳暗花明」本來是很平常的景色，但在忽然之間發現，便覺得特別鮮明可愛。用忽然覺到、驟然察到的描寫手法，對讀者的感受是起着刺激作用的。第四句說「元不黏天」，而不說「如不黏天」，那就使詩句中含有理趣。楊萬里有不少在寫景中含有理趣的詩句，例如：「未必柳條能蘸水，水中柳影引他長」，「[illegible]」，「只恐桃花也自寒」，「一花忽秀枯株裏，更勝初開爛熳時」，「[illegible]」，「不知失卻花村」，「意行偶到無人處，驚起山禽我亦驚」，「坐來堪喜還堪恨，看得南山失北山」，等等，這裏只是略舉一二罷了。

體育

舊人難走　新人又來
怡和班底依然雄厚
十三名職業腳昨已同時簽紙
有人不滿現狀卻爲合約所羈

【本報訊】怡和足球隊，去屆升班到甲組「聯賽波」，找勁的球員都簽了合約，成爲一支中堅的隊伍。本屆怡和仍以去屆的原有球員爲基本球員，因此對於參加一九六九至七〇年度的公開混合聯賽，不僅仍以去屆的原有球員做班底，而且更得鄭潤如下山加盟，又得駱德輝自元朗轉投過來，班底比去屆更爲雄厚，實力也更堅強。因此，人們對於怡和球員的簽字動態，甚爲注意。

昨天該隊負責人召集所有在職球員進行簽字工作，但因鄭德先尚在印尼未返，要到八月中旬才回來，又有駱德輝最近離港外遊，致簽字的只有十三人。他們是：甘乃泉、[illegible]、陳少雄、陳國平、鄭新傑、張耀國、李國強、葉尚華、鄭國根、張子岱。

目前有傳說謂有人不滿現狀，有脫離怡和他投之意，如想轉會，以合約所限，不是容易辦到的事。還有陳少雄也曾表示，如果怡和將他的名字列在後備之列，他是不高興的；但是，既然簽有合約，也不能像以前的隨便行動了。所以，雖曾他表示不滿，但卻不由得他不繼續簽字効力。

颶風季節收入無把握
賓菲加隊索價太昂
澳門足總決定擱置
對巴西隊訪澳亦認爲不合化算

【本報訊】澳門消息：澳門足球總會前日晚上在蘇生蔭寓召開理事會議，商討近期會務，結果會議決定了四項議案：

足總前日首次接獲賓菲加足球隊電報，回覆訪澳「鐵金」一事，要求以四萬美元作兩場賽費，另負責一行廿二人來回飛機費用，在澳期間要一流食宿招待。足總日前準備此批人馬到澳，曾計劃在澳舉行兩場比賽，加上現有球場加建竹棚，加上現有石屎看台合共坐一萬七千人，現在發覺此一算盤打不通，還樂球場最後核實，最多只能搭建六千人的竹棚看台。足總以近月爲颱風季節，足棚安全亦有問題，而且距離比賽日期迫近，決定暫時擱置，但如有機構願意主辦的話，足總可以加以協助。

巴西奧拉利足球隊有信來，擬去南朝鮮比賽後，於八月三日來澳比賽一場，該日下午五時一刻，派出新青隊應戰。至於「鐵金」太大，經討論後，以「鐵金」……俟與有關方面接洽後，然後決定。

足總西文秘書馬央度假完畢，已返澳復任，以往由炮兵路代攝期間所欠下未發的文件，由馬央補簽。

足總副主席花萬來函辭職，此事將報告會長決定。

新西蘭減價
足總待商量
一千鎊包賬改七百五十
精打細算者仍然怕蝕本

【本報訊】足總昨日收到新西蘭國家足球隊的電報，謂該隊將斷然自動減價，來港比賽一場，足總是否接納，有待執委會決定。

新西蘭國家足球隊將於九月間前往墨城比賽，經港時準備在港比賽一場。日前該隊提出條件是一千鎊包賬，另由足總負責該隊職、球員廿人在港的食宿及交通費用，賽期爲九月十七日至廿日中的任何一日。足總認爲條件較高，沒有接納。昨天，新西蘭國家足球隊再次拍來電報，說該隊願意自動減價，包賬改爲七百五十鎊，其他條件不變，足總是否接納，且看廿九日召開的執委會議如何決定。

據足總中人說，新西蘭國家足球隊訪港，如照本地波票價，全場滿座，只得一萬元左右純利。倘若觀衆不多，就要蝕本了。因此，足總對此不大感到興趣。

足球訓練班員分班參加講座

【本報訊】華人足球員聯誼會主辦的夏令青少年足球訓練班，開課以來，又歷一週。根據該會所編課程，除每星期一至星期六分組在海軍球場作場地訓練外，逢星期日在該會會所設講球例講座，凡編入第一、二、三組的學員，每星期日上午十時至十二時聽講，編入第四、五、六組者，每星期日下午三時至四時聽講。本週首由許竟成、黎兆榮、張順新分別負責主講。

世界杯賽編排秩序
歐美球迷搶先評估

望遠鏡

▲明年六七月間在墨西哥舉行的世界杯足球錦標賽，目前，除了個別分區的出線隊已告確定之外，還有許多分區，比方南美洲方面的阿根廷，還要在下月才告結束。歐美各組還有許多球隊是需要經過一番激烈的競逐才能決定誰能出線的。將來世界杯決賽，是各地球迷所重視的；目前特別需要知道抽籤編排後的比賽秩序。從秩序看，可以預測到將來的世界杯寶座誰屬。

墨西哥世界杯籌備委員會知道抽籤編排秩序的重要，爲了隆重其事，已將抽籤日期公佈。據墨西哥世界杯籌委會透露，現已決定於明年一月十日在墨西哥抽籤編排賽序。屆時抽籤儀式和全部過程，將有電視實地轉播，使歐美各地球迷都能看到抽籤的詳細情形。參加抽籤的十六個強隊，將會被抽籤編排在四個組裏，比賽程序是先舉行初賽，然後是半準決賽、準決賽和決賽。

▲英國足球隊雖然奪得一九六六年的世界杯冠軍，但事實上英國足球隊在歐美各地並不十分受球迷的歡迎，原因是英國足球員作風粗暴，偏重攻的圍戰術，甚少有巧妙的腳法。今年英國足總分別派遣兩支球隊前往南美洲及澳洲、東南亞等地訪問。各地的球迷對英國波的興趣不大，從各地前往看球的人數，可以說明。然而，最近兩個月來，馬來亞足總想找一位英國教練出任教練，但是，英方採取不理睬態度，使到馬方無法下台。

▲廿四歲的瑞典國家足球隊好手薛允遜，在上屆的瑞典球壇裏，被認爲是一位球運最差的人。他在整個球季中，兩次被撞倒，因腦部受到震傷而昏迷過去。在瑞典足球運動中屆第一遺發生了像上述的事情，薛允遜是在四宗之多。一場甲組聯賽中，被人撞暈的。由於不醒人事，被抬出球場急救。接着在數周之內，又發生了同樣的事情。在一個球季之內連續兩次意外，薛允遜也自歎倒霉。

·高佬強·

英國足球不華不實
瑞典球星自歎倒霉

消防人腳啱啱夠
但望球員無病傷
昨天續遞八註冊紙七張

【本報訊】消防，前天已將大部分球員註冊紙遞入足總，昨天，再遞入了七張，其中只有朱柏和鄺兆雄兩名業餘球員，其他六人是：[illegible]。

至此，消防遞入足總的共有三名職業球員，他們是張子慧、黎寶忠和朱柏和；兩名非業餘球員，是鄺兆雄和陳若香，一共五人，他們是僅僅足夠參加職業賽的規定。

有說，參加職業賽，必須有職業球員及非業餘球員一共五人，才能符合規定，現在消防所餘的球員只一共五人，假如到將來他們有其他事故而不能出場，消防這五人中有一人因病或其他事故而不能出場，便不足規定人數，試問怎樣辦？所以，人們認爲消防隊勉強中被批了「三不像」，甲組二三及第一班底，而暫時勉強成一隊，似乎太過天真了。希望將來打出好成績來。

警察九巴等隊
昨續領註冊紙

【本報訊】昨天到足總領取註冊紙的，有警察，領取四十張，九巴領十五張。

警察已在日前遞交註冊表格的，有十[illegible]張。警察新人中有不少是可派用場的，故經過一連幾天甄選後，便通知球員簽字，昨天領取了四十張註冊紙，將在這兩三天內便可召集球員辦理簽字。

澳門今開泳
下月中舉行

【本報訊】澳門消息：澳門游泳總會爲促進澳門游泳運動的發展，提高游泳技術，最近舉行執委會議，研究有關舉辦第十三屆公開泳賽及一九六九年全澳長途泳賽等各項會務工作，並定於八月十六、十八、十九日初賽，八月廿三日決賽。六日南灣長途泳賽定於一九六九年八月廿七日舉行。

籃聯競選分老少派
爭相拉票各有腹稿
今開新舊兩屆同人大會
誰操勝券且看會後揭盅

【本報訊】籃球聯會於今天下午六時起在大會堂三樓酒樓一連召開三個會議。首先召開一九六八至六九年度第二次會員同人大會，然後召開一九六九至七〇年度第一次會員同人大會，最後召開新一屆的執委會首次會議。

本屆籃聯改選，再次出現了競選潮，由「少壯派」與「元老派」爭奪。改選之前，雙方已作了大量的拉票工作，這是近年來所罕見的。

據說，「少壯派」的腹稿是：主席郭耀琦；副主席鄺耀雜、張秀琦；總幹事鄭耀坤；乙組代表朱桂樂、陳寶琳；女子組代表林[illegible]。「元老派」的腹稿，由於謝勵遇居幕後，將推出李平榕爲主席，鄭耀雄、呂景爲副主席，總幹事謝勳；副總幹事呂少文；乙組代表黃耀暢、吳乙安；女子組代表林煥驢。

兩派競選，都志在必勝，互不相讓，究竟鹿死誰手，事前不易推測。

今天召開的三個會議的議程是：一九六八至六九年度第二次會員同人大會——㊀宣佈開會理由；㊁會長致詞；㊂全年工作報告；㊃副會長致詞；㊄財政報告；㊅通過會章；㊆其他事項。一九六九至七〇年度第一次會員同人大會——㊀推舉臨時主席；㊁審查出席會員資格；㊂甲組、乙組、女子組互選出席執行委員會代表；㊃聘請核數師；㊄其他事項。

一九六九至七〇年度第一次執委會議議程：㊀臨時主席宣佈開會理由；㊁審查出席代表資格；㊂選舉下列職員：主席，副主席（二人），總幹事，副總幹事，司庫，會計，比賽秘書，小組召集人，紀律小組召集人，訓練小組召集人，國際招待小組召集人，出席港協代表及委員，其他代表；㊃聘請會長及副會長（由新主席提名）；㊄聘請顧問（由新總幹事推薦）；㊅決定執委會第二次會議日期；㊆其他事項。

美麗宮 九龍大坑東道 今天獻映 社會倫情鉅片 七彩 紅男綠女 謝賢 胡楓 曾江 南紅 家嘉 今天早場 歡歡喜喜

中醫教授 蔡啓超 主診 風濕・胃病 耳鼻・喉舌 皮膚・痛毒 癧核・痔瘻

余永銳 醫所

聲明作廢

遺失聲明

遺失聲明

大公報 分類廣告

在新華分社負責人偕同下
愛國新聞機構代表
再次探視獄中戰友
表達祖國人民的親切關懷及港九同胞的敬意
戰友們歡欣鼓舞表示堅持鬥爭奪取更大勝利

【本報訊】在祖國人民親切關懷和支持下，新華社香港分社負責人偕同各愛國報社負責人和職工代表，第三次正式探視了迄今仍被港英非法監禁在黑獄中的新華社記者羅玉和以及其他十名愛國新聞工作者，向他們轉達了祖國人民和港九同胞的親切關懷和支持，以最崇高的敬意和最親切的慰問。

新華社香港分社負責人偕同大公報、文匯報、商報、晶報、香港夜報、田豐日報等單位負責人和職工代表等一行十二人，於前、昨兩天，分別前往赤柱和荔枝角監獄，正式探視了迄今仍被非法扣禁的新華社記者羅玉和，愛國新聞工作者黃澤、陳于李、李少雄、黃一淵、翟暖輝、潘懷偉、周棣、吳在城、王寧、陳艷娟。在黑獄中堅持鬥爭達兩年之久的戰友們，在毛澤東思想的武裝下，意志愈堅強。在歡聚會見的時候，大家高舉『毛主席語錄』，共同衷心祝願我們偉大領袖毛主席萬壽無疆！萬壽無疆！並共同學習了最高指示。

新華社香港分社負責人首由新華社記者羅玉和，然後各單位負責人和職工代表分別和戰友會見。新華社香港分社負責人參加了每一次會見，並說明了這次正式探視的性質：我們這次來探視你們，是在「敵人一天天爛下去，我們一天天好起來」的國內、外一片大好形勢下，特別是全國人民高舉「九大」團結旗幟，爭取更大勝利的大好形勢下，安排的正式探視，再一次向你們以及通過你們向全體被無理監禁的愛國同胞，致最崇高敬意和最親切的慰問。你們為了捍衛毛澤東思想，為了維護中華民族尊嚴，而受到無理迫害。但你們不畏強暴，堅持革命氣節，堅持鬥爭，並從鬥爭中取得勝利。你們的英勇愛國行動受到祖國人民和香港愛國同胞的讚揚，也是我們學習的榜樣。你們現在雖然仍身在黑獄，但意氣風發的戰友們一再激動地表示，感謝祖國人民的關懷，感謝香港愛國同胞英勇鬥爭給予他們的巨大支持，並要求把他們和獄中全體愛國同胞的這份心意，轉達給祖國人民和香港愛國同胞。

雖在獄中飽受迫害和折磨
本報記者黃澤王寧
革命鬥志更加旺盛
本報負責人向他們宣讀全體職工的慰問信

本報負責人和職工代表與被港英無理監禁了兩年的本報記者黃澤、王寧會見的時候，互相熱烈握手，互相親切問候。黃澤、王寧雖然在獄中飽受港英的法西斯迫害和折磨，可是他們在鬥爭中堅持活學活用毛澤東思想，革命鬥志更加旺盛，洋溢着革命樂觀主義精神。他們也和其他戰友一樣，經過鬥爭，更加熱愛我們偉大領袖毛主席，更加熱愛戰無不勝的毛澤東思想，更加熱愛偉大的社會主義祖國。他們和其他戰友一起，在鬥爭中學習，政治覺悟大大提高，深刻體會到「群眾是真正的英雄」，一再表示要向工人戰友學習徹底革命的精神。

在會見中，本報負責人向黃澤、王寧宣讀了大公報全體職工給他們的慰問信。他們表示今後要加倍努力學好用好毛澤東思想，把「九大」精神落實在行動中，團結一切可以團結的力量，爭取更大勝利。

獄中戰友憤怒指出
獄方無理扣壓信件
伙食及醫療須立即改善

獄中戰友對這次在大好形勢下的正式探視，感到極大鼓舞。他們同時憤怒指出：獄中伙食仍然惡劣，有病人未獲得及時有效治療，親友寄給他們的信件最近遭到港英獄方無理扣壓；仍有個別獄方人員毆打愛國同胞的事件發生。他們嚴正要求：港英必須立即釋放獄中愛國新聞工作者和全體愛國同胞；立即改善獄中伙食；港英對我患病戰友必須予以及時有效的醫療。

在會見結束後，經過兩年鬥爭鍛鍊，不但敢於鬥爭，而且更加善於鬥爭、滿懷勝利信心的戰友們激動地表示，今後一定提高警惕，堅持鬥爭，團結起來，爭取更大勝利。這次正式探視，在場的有港英政治顧問署白思斯。

支持愛國教育工作者正義鬥爭
數十學校校長教師
昨聲討港英新迫害
集會警告港英：我們懂得如何對付任何橫逆

【本報訊】港九數十間學校校長教師，昨日舉行集會，憤怒地控訴港英法西斯對港九愛國教育界的新的迫害。校長們堅決表示，一定要加強團結，充分發動群眾，壯大反帝愛國力量，認識對付港英的新迫害、新挑釁，全力支持被無理撤銷註冊的愛國教育工作者的反迫害鬥爭，全力支持他們向港英提出的兩項嚴正要求。

會議上，校長們強烈譴責了港英最近以來對教育界的迫害以及悍然把愛國工人投入黑獄等一連串罪行。他們對英勇的愛國工人表示崇高的敬意和親切的問候，並表示向愛國工人學習，狠狠回擊港英的各種挑釁和迫害。

他們指出，被迫害的愛國教育工作者，他們都是在港英的民族壓迫和政治迫害中，被港英法西斯警察無理搜捕學校、截劫汽車、攔路綁架中被強暴拘捕，非法審訊，判刑和囚禁的。在囚禁期間，他們的身心和學生的學業都受到了極大的損害。這筆賬未清，在事隔兩年的今天，港英竟悍然不惜，野蠻地將原來的迫害作為「理由」，挑起了新的迫害，妄圖撤銷十位愛國教育工作者的註冊。把這一事件，聯系到港英的一系列暴行，更顯明的看到，這是一次有計劃有預謀的行動，港英的矛頭是不僅針對愛國教師，還針對整個愛國教育事業，針對香港的愛國同胞。這是明目張膽的新迫害，新挑釁。

校長們又指出，愛國教育事業教育青少年熱愛祖國，認識真理，明辨是非。但港英卻如此害怕，一而再對愛國教育工作者進行迫害，非法投獄之後，還要撤銷註冊，事實不是很明顯了嗎？港英就是怕我們的青少年熱愛社會主義祖國。但是港英的新挑釁、新迫害，並不說明它們的強大，反之是反映了港英在蓬勃發展的愛國教育事業面前的驚慌失措，反映了港英奴化教育的越來越不得人心。最近期間，港英開動一切統治工具，大力推行懷柔改良政策的同時，竟不惜撕下偽裝，出動鎮壓的一手，這不正是港英在愛國教育事業強大威力面前的不知所措、既恨且怕的醜狀嗎？港英的迫害剛好給我同胞一個極好的反面教材。

校長們最後嚴正的警告港英當局，經過反英抗暴鬥爭鍛鍊，用毛澤東思想武裝起來的港九愛國師生、愛國同胞，都有鬥爭勝利的堅強信念，我們完全懂得如何對付港英的任何橫逆。

反貪污竟稱防賄賂
擴權要查居民賬目
港英拋出法例 內容本末倒置
同時針對地產拍賣中「食餅仔集團」

【本報訊】在港英內部貪污風氣日盛、造成極大民怨聲中，港英律政司不得不拋出了一條「防止賄賂法案」，宣稱要「擴大警察權力」，調查貪污事件」。根據這一新法案的規定，港英律政司可以用書面授權一名高級督察或以上的警官，或授權一名公務員，對「有理由被懷疑犯有貪污或賄賂罪名的任何人士」進行全面性的賬目調查，調查內容包括他的「股票賬目」、「買賣賬目」、「俱樂部賬目」、「投資賬目」、「捐款賬目」、「信託賬目」、「基金賬目」、「銀行戶口」或其他各種賬目、公司賬簿等等。至於此外，又有權調查任何「被認為「與案中有關的」人」，也同樣可能被警方進行上述的各項賬目調查，並被要求提供各種資料。倘若被指「沒有合法理由」拒絕遵照或交出賬項，將被認為「有罪」，可被罰款五千元及入獄一年。

從港英警方獲得這一項「特大的調查權力」觀察，其針對的範圍是相當廣泛的，不但可以對付公務員，還包括「公共機構」的職員（如電話公司、電燈公司僱員），同時，調查的對象也擴而大之，包括：㊀涉嫌貪污的公共機構僱員；㊁涉及賄賂的一般人士；㊂涉嫌賄賂者的家人或「被告人」；㊃與「被告人」有關係的其他人士。上述四類人士的全部賬目和資產，都有被調查的可能。

因之，這一條「防止賄賂法案」，名義上是對付公務員貪污，但在實際執行時，有關當局卻有充分的權力把調查賬目的矛頭轉向一般的居民。這一點，不能不引起居民的關注，注視港英是否有此居心。

這條法案有一項比較特別的條文，就是說，凡在拍賣場中「誘使或企圖誘使他人放棄競投，或基此原因而索取或接受任何利益者，均屬違法」，這項規定，明顯地是針對地產拍賣中常見的「食餅仔集團」。過去，這些集團在拍賣場中是頗為活躍的。

據港英發言人昨日表示，這項法例的提出，「曾參照新加坡的經驗」，又稱有關調查貪污案件的責任「仍歸警務處負責」。這名發言人還掩飾說，貪污風氣氾濫，「其原因為有關調查方面的法律不足應付需要」所致，而非因警方未盡其力云云。

港英把「撲滅貪污」歸咎於法律權力不足，這樣的論調是不會有很多人相信的。貪污是港英內部存在的一個無法解決的問題，不是訂一兩條什麼「嚴厲法律」就可以搞掂。所謂「一法立，一弊生」，過去已經有人指出：即使在「嚴厲法律」的背後，也同樣可以製造貪污的氣候。舉個簡單的例子，如果「警務處反貪污部」中有人貪污，又由誰人檢舉？是否又要設個什麼「反反貪污部」？

美航艦奇地霍克
又闖來香港活動
特集港海美艦昨達九艘

【本報訊】美帝攻擊中型航空母艦「奇地霍克號」（Kitty Hawk）於本月廿二日又來港活動。這是該艦今年第二次來港活動，第一次來港活動是四月十六日。「奇地霍克號」滿載排水量七萬六千噸。這艘美帝派在亞洲地區進行侵略活動的航空母艦，自一九六四年以來，已先後七次闖來香港活動。有僧同「奇地霍克號」來港進行活動的美艦，有導彈驅逐艦一艘，驅逐艦兩艘。連同目前來港的登陸指揮艦、近岸火力支援艦、運輸補給艦、驅逐艦各一艘，昨日共有九艘美帝各種艦艇集結在本港海域活動。

教育界籌備祝國慶
決掀起學習毛澤東思想的新高潮
閩籍工商界等亦分別成立籌委會

【本報訊】港九各界同胞正積極展開籌備慶祝中華人民共和國成立二十周年的籌備工作，決定把慶祝這個光輝的節日活動進行得更深入、更廣泛，把籌備和慶祝的過程做到成為擴大團結、擴大愛國反帝隊伍的過程。

港九教育界昨日舉行慶祝中華人民共和國成立二十周年國慶的籌備會議，討論和決定響應各界籌委的號召，展開隆重慶祝國慶的籌備工作。

會議上組成了教育界慶祝中華人民共和國成立二十周年國慶籌備委員會，並選舉了籌委會主任委員：黃建立；副主任委員：李述龍、吳康民、鄒劍卿、林淑真；籌委會秘書處秘書長：李鴻子；副秘書長：張仲熙、黃浩炯、張曦崇，以及其他部門的工作人員。

會議號召港九教育界，通過整個慶祝國慶工作，充分發動群眾，團結一切可以團結的力量，不斷壯大愛國反帝的力量，掀起一個一浪高過一浪的，以學習和宣傳「九大」文獻，「九大」精神為中心的活學活用毛澤東思想的群眾運動。

籌委們滿懷激情，紛紛發言，暢談中華人民共和國成立二十年來的豐碩成果，暢談國內外大好形勢和香港目前反迫害鬥爭的大好形勢，一致表示堅決響應各界籌委會號召，擴大團結，更熱烈地慶祝國慶。

港九工商界慶祝中華人民共和國成立二十周年國慶籌委會常務委員會昨天下午舉行首次會議，會上各工作部門交換意見，並決定由本月廿八日開始在中總十樓辦公，每天時間由上午十時至下午五時。

旅港福建工商界已組成慶祝中華人民共和國成立二十周年籌備委員會，即日起在福建商會內辦公。籌委會推選出主任委員謝仁，副主任委員邱文梓、鄭徵甫、丁乃香、鄭怡督、陳伯流、李贊廉、陳新民、沈肯江、陳紘、高慶重等，並推選出總務、財務、聯絡、交際、招待等各部負責人。

旅港福州各界同鄉慶祝中華人民共和國成立二十周年籌備委員會亦已成立，推選出正副主任委員，與會者一致表示響應各界籌委會號召，擴大團結，更熱烈地慶祝建國二十周年大慶。

北角區街坊滿懷激情，籌備慶祝中華人民共和國成立二十周年，日前成立籌備委員會，成員包括該區各階層同胞，計有工人、僑眷、小販、工商界、街坊、職工、居民、飲食業各社團、各單位代表以及學生等，有廣泛的代表性。會上推選了正副主任委員及聯絡、宣傳、財務、遊藝等部負責人，籌備各項慶祝活動。

九龍生豬業、擔擔業、牛羊業、乳豬業等單位代表，二十三日舉行會議，成立「九龍生豬、擔擔、牛羊、乳豬行業聯合慶祝中華人民共和國成立二十周年籌備委員會」，決定更隆重、更盛大、更熱烈慶祝今年國慶節，屆時舉行慶祝宴會。會議推出正副主任委員和各部門負責人，展開籌備慶祝工作。

鍾士元談英徵新稅
埋怨英國「犧牲香港」

【本報訊】英國宣佈一九七二年起，對自英聯邦國家和地區輸英棉製品徵收進口稅。香港工業總會主席鍾士元昨天指摘「英國政府採取此項片面行動實係不光明之手段」，並稱製造棉紡織品輸英的工廠，「將全部受到極惡劣之影響」。

鍾士元在昨天工業總會週年會員大會上抱怨說，「英國當權據港英之特別關係，執行本身之權力，『勸請』香港採取限制性之措施」，並代表香港簽訂各種協議。香港之準備金應存何地，亦由英國代為決定。

對東星罹難者家屬
五金工人捐款慰問
要求當局及公司速解決死傷者家屬的困難及負起賠償之責

【本報訊】「東星」輪發生大火，嚴重慘劇，五金工人對罹難工人遺屬及受傷工友，極表關懷，日來紛紛舉行座談會，並展開一連串捐款，對罹難工人遺屬及受傷工友進行親切的慰問。

各廠五金工人，獲悉「東星」輪不幸事件後，對港英當局事後沒有及時進行搶救表示不滿。前日，工人們紛紛舉行座談會，展開一連串捐款，至昨日為止，兩天來約達五千八百元捐款，連日來，並派出代表向遇難工友家屬及受傷工友表示親切的慰問。

五金工人一致要求有關當局及船公司，迅速解決遇難工人家屬及受傷工人的困難及負起賠償的責任。

【本報訊】「東星號」貨輪的大火持續五天後，於昨午基本熄滅。貨輪起火第二艙二層艙的八名罹難工人屍首，昨午被抬上岸，送往九龍公眾殮房，待檢查死因後交由苦主認領及安葬。

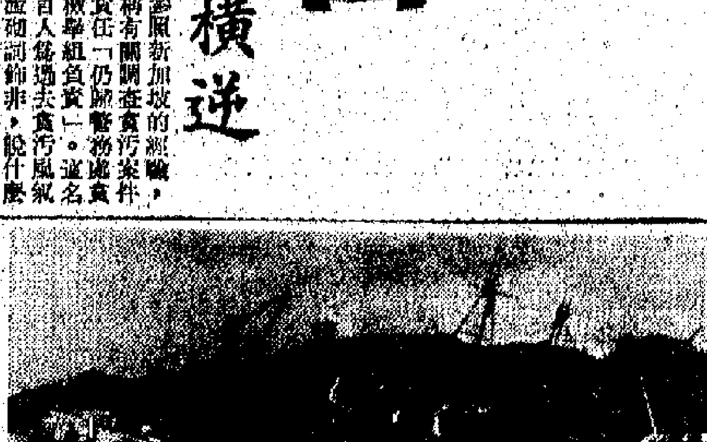

在東星輪大火中罹難的八位工人遺體被搬上岸去

昨日下午六時許，一班仵工上船，將該八具燒至不成人形、已經發臭的屍體由船艙吊上岸，然後用白布、玻璃紙包裹，搬上岸上的黑箱車，送往殮房。該八具屍首已不能辨認，但屍體上的衣物和手錶、腰鏈等仍在，並未被燒毀。這八具屍首究竟是十二名失蹤工人中的那八名，仍未確定。

昨晚九時許，東星輪一個艙灌注水入該輪第四艙左面的水箱中，以減少船的傾側度及增強它的穩度。船上一部分油桶吊下，減輕船的載重，並在船艙開孔，排出積入船內的水，該輪傾側度已減少。

今天天氣和潮水

今天天氣：多雲有陽光；風：微弱東至東南，下午氣溫將升至卅三度。

高潮：上午六時四二分；下午十一時一八分

低潮：下午三時○七分

昨天的紀錄

氣溫　最高	三一點七度
最低	二五點七度
陽光	11點一小時
雨量	○點○九吋
今年以來總雨量	四七點二七吋
歷年同期	五○點○七吋
相對濕度	73%
風向	東南偏東
風速	一三浬（下午五時）

強颱風將闖進南海
本港明天或掛一號風球
風力十二級以上居民宜早預防

【本報訊】風力在十二級以上的今年第三號強颱風，明天（星期日）將進入南海東北部海面，本港會懸掛一號風球。如果目前方向不變，預計在明天。

據廣東氣象台昨晚十一時發佈強颱風警報稱，今年第三號強颱風，昨晚九時中心位於北緯一七點七度、東經一二七點七度，中心附近最大風力在十二級以上；未來廿四小時內，將向西北偏西方向移動，時速二十公里。預計廿七日白晝，颱風中心將進入南海東北部海面，今（廿六）日下午起，南海東北部海面有六級東到東北風；汕頭專區海面廿七日起有五到六級東北風。以上海區風力並將加大，海上漁船應迅速回漁港，並做好防風準備工作。

本港天文台報告，昨晚七時，颱風「維奧娜」中心位於馬尼拉東北偏東四百四十哩處西太平洋上，正以時速十三浬，向西北方向移動，直趨南中國海東北部。天文台長同時宣稱，估計今天週末天晴且很炎熱；如果颱風「維奧娜」目前方向不變，將會接近本港，明天（星期日）可能懸掛一號風球。他勸告居民在假期出外，須注意收聽風訊報告。

千輛運豬貨車一個門口
長沙灣新屠場阻延運輸
使豬隻傷殘增加供應豬肉遲緩
貨運公司多次要求改善無結果

【本報訊】港英新建的長沙灣屠場，僅有一個門口供運載豬隻的貨車出入，影響運輸速度，使豬隻的傷殘數字增加，豬肉供應市場遲緩。因此，有關公司要求改善。

目前，經營運輸豬隻供給居民食用的貨運公司，每天約有六百多頭，再加上新界約有六十頭豬，因此每天運往長沙灣新屠場的豬隻，就需要一千六百多頭。這些豬隻，需要有十一輛貨車運載，但該屠場卻只有一個門口供貨車出入，實在是很不方便的。

貨運公司曾多次向屠場交涉，要求加開一個門口供貨車出入，並且已經透過交通部、工務局、市政衛生局，屠場方面同意在適當時候考慮。但是，最近該屠場突然變卦，向貨運公司人員說了一句「不同意」。如果不是新屠場貨運阻塞的話，本來就可以在兩個小時內把豬隻運完的，卻因此要延緩一個多小時，因而便會產生豬隻的傷亡和殘廢，豬肉供給市場較遲，以及交通擁塞。

開業十一週年
價減大實酬重隆
一般商品
九折優待
場商價廉特設樓三二一
送獎實品禮送加者十元滿貨購
九龍彌敦道580J－590號
電話：K855021

國產鋼琴
造型新款式多全新結構質好耐用
暑假期間大量供應特價優待歡迎
參觀分期付款手續簡便
通利琴行
中環皇后大道中117號　電話：438109
九龍彌敦道464號　電話：856688
旺角砵蘭街86號　電話：764676

繼「農業學大寨」後「工業學大慶」展覽下月初開始舉行

將展示我國工業的輝煌成就

【本報訊】展示我國工業輝煌成就的「工業學大慶」展覽，將從八月初開始，繼「農業學大寨」展覽後，在尖沙咀中國出口商品陳列館展出。

大慶油田是我國工業戰線上的一面紅旗。一九六四年，偉大領袖毛主席曾向全國發出「工業學大慶」的號召。觀衆們從展覽中將可看到長期以來，帝修反一直嘲笑中國是「貧油國家」，在一九六〇年我國遭受嚴重自然災害時，帝國主義和蘇修叛徒集團停止把石油賣給我們，妄圖用封鎖石油供應的政策扼殺我國工業的發展。在這重要關頭，我國工人階級在毛澤東思想指引下，懷着為毛主席爭氣，為中國工人階級增光的雄心壯志，走自力更生的道路，戰勝了自然條件和設備上的種種困難，終於在冰冷荒涼的大片草原上，建成了世界第一流的大慶油田，為我國石油工業寫下了輝煌的新篇章。今天，大慶人「自力更生，艱苦奮鬥」的精神，已在全國遍地開花。

為了擴大展場和籌備「工業學大慶」的展出，尖沙咀中國出口商品陳列館將從本月廿八日起，暫停開放數天。目前在該館展出的「農業學大寨」展覽，今明兩天為最後展期，參觀時間為下午一時至六時。

筲箕灣成安村塌山坭 街坊婦女慌張尋子女

幸有驚無險村民促採安全措施

【本報訊】筲箕灣成安村半山處，昨日下午突然塌山泥，初時據報有小童被埋，事後消防員挖掘，無發現而離去。居民受了一場虛驚之後，以目前正是風雨季節，為防山泥再崩，保障居民安全，認為有關當局應速在該處採取安全措施。

發生山泥倒塌的地點為筲箕灣成安村半山的A段，在成安村福利會學校門外。該處為一四下的山溝，是水務局挖來作設置水管之用，該溝由山頂的濾水池直達山下的成安街。最近，山下成安街部份的水管及山頂濾水池的水管工程已竣工，只餘半山的一部份未設水管。平日，有很多木屋區的小童在該山溝玩耍。

居民指出，因該山溝久未裝水管，小童無知，要在其下玩耍，加上目前正是風雨季節，因此，威脅性極大，他們希望有關當局速在該處採取安全措施，防止山泥再傾塌的危險。

昨日下午六時三十五分，成安村福利會學校的一名姓袁職員突聞一聲巨響，立即出門察看，發現學校門前山溝旁邊，塌下大約三呎許闊的山泥，同時見一名年約十二、三歲的小童神色慌張的奔上山溝。因此他報警。七時許消防人員到達挖掘，一直至九時三十分，並無發現，始收隊離去。山泥倒塌的消息傳出後，曾有些婦女慌慌張張到現場一帶找尋她們的子女。該處山泥傾塌的原因，是連日大雨的結果。該山溝隨時有再塌山泥的危險，特別是昨天塌泥處，四周的山石泥塊，已出現搖搖欲墜的險象，要用一些木條及木板支撐，如一場大雨下來，很可能再次傾塌。該處木屋

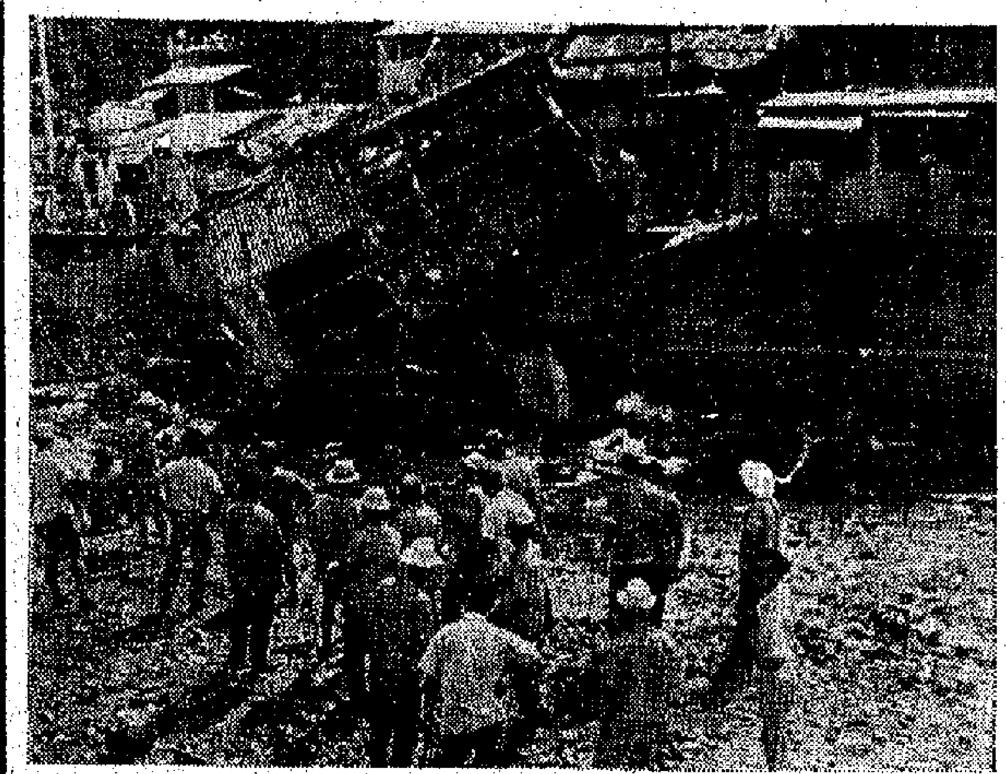

深井新村的小商店被港英徙置處強拆情形

徙置處人馬在警察配合下動手 深井小商店被強拆

昨已拆掉廿八間今天還要續拆 小商人要港英合理安置及補償

【本報訊】新界深井新村數十間木屋小商店，昨天遭港英徙置當局強拆，引起各店小商人不滿。

昨日上午八時許，港英徙置事務處會同荃灣「理民府」的人員，並由警方派出兩車警察，聯同前赴深井新村，不理會數十戶小商業者的利益，強行動手拆舖，將一間間小舖的上蓋拆下，迫使他們無法營業。被拆舖的深井小商人憤怒地指出，港英強行拆遷，十分無理。他們在深井開舖做小本生意，已有一、二十年，本月十八日，他們突接到荃灣「理民府」通知，所有在上述地點開設的五十七間商店，全部須拆遷，限期急促，要一個星期內拆掉，如果不自動拆了，便由他們派人拆。

深井五十七間商店接到通知後，以他們在那裏經營已多年，無故被港英迫令拆遷，生計無着，提出在原地繼續做生意的要求。有關當局初時對他們說，可在原地搭建舖位，但加以種種限制，每間商店規定只得用木搭架，鐵皮面，面積縮小為二百呎，高度不得超過十二呎；更「規定」新舖只准擺賣吃貨。數十戶小商店不少經營咖啡店、飯館、水果、士多、糧雜、肉食、蔬菜等，若按此「新例」，便不能做生意，無形中被趕絕。

前日上午十時，有關當局先派人到深井新村，逾入各間商店割電線，斷絕電源，影響到各商店無法營業。昨晨八時許，徙置事務處人員在理民府官員和警察配合下，前來強拆，至下午三時，已拆了二十八間商店，其餘未拆的，今日將會被強拆，各商店遭到嚴重損失。

被拆商店已營業超過十年，更有二十年以上。其中有一些商店曾被港英迫遷過，之前商店於二十年前在深井近海邊做小生意，因開闢馬路，他們被全數遷避到深井、舊村去。第二次是在七、八年前，港英以開新街市為藉口，又迫他們遷到現在深井新村邊，又開闢一條木坑約一年，在二十年內迫遷三次，今次強拆之舉，又數十戶小商人感到極大的不滿，他們要港英合理安置，並適當賠償補償。

在輿論的催促和壓力下 港英公佈無遺囑遺產法案

「大清律例」的封建東西一直沿用至今

【本報訊】港英「憲報」昨日公佈了一條「無遺囑遺產法案」，對一個沒有預立遺囑而逝世的人士，其遺產的分配辦法作出新的規定。

過去，無遺囑的遺產繼承是沿用「大清律例」中的遺產繼承法。其中一項十分無理的規定是：「女子並無遺產繼承權」，而只有「遺產管理權」。因此，死者的妻子和女兒，都被剝奪了遺產繼承的權利。多年以來，這個歧視女性的不公平法例，已遭到廣大社會人士的抨擊，一再要求港英將「大清律例」撤銷；港英以種種藉口，遲遲沒有處理。因此，這條在[illegible]年滿清時代訂下的法例，居然沿用至今，凡一百二十九年之久。現在，這條臭法例就無法繼續執行下去了，在輿論的催促和壓力下，港英不得不在宣佈「修訂婚姻制度法案」之後，再提出這一條「無遺囑遺產法案」。這條法案的主要內容有如下幾點：

㈠死者死前沒有立下遺囑，其遺產將分為兩等份，一份由死者的遺孀承受，一份由死者的子女平均承受。

㈡如果死者立有妾侍（指在修訂婚姻制度法案指定日期前所立的妾侍），則其一半遺產由妾均分。

㈢如死者死時並無妻妾，全部遺產將由所遺子女承受。

㈣如死者的妻子及兒女均不在世，承繼遺產的利益依次將由其仍在世的父或母（或父母兩人）、兄弟姊妹、祖父母及其父母的同胞兄弟姊妹等取得。

㈤如死者親屬中並無上述可以獲得繼承權利的人，則全部遺產將被認為「無人繼承」論，由港英沒收。

修訂印花稅法案 昨在「憲報」公佈

【本報訊】港英「憲報」昨日公佈一項「修訂印花稅法案」，以執行今年二月財政司郭伯偉在「預算案」中提及的一些修訂印花稅的內容。這些內容包括下面幾點：

㈠被列入「慈善」、「宗教」或「教育機構」、「公共性質」的團體，可豁免繳納別人捐贈的匯票或期票的印花稅。

㈡旅行支票目前規定是每千元納印花稅二角五分，現規定為不論任何面額，一律繳交二角五分。

㈢一切本票，包括經由本票發行銀行發出者在內，都要納印花稅。

㈣有關四萬元以下的土地買賣的印花稅規定如下：地值不超過二萬元者，一律繳付二十元印花稅；地值在二萬元以上但在四萬元以下者，如以分讓方式轉讓或轉移者，成交額為每一百元或其餘不足一百元之數徵收一元。如該土地並非以分讓方式轉讓，則根據土地價值每一百元或其餘不足一百元之數徵收兩元。

老翁倒斃後巷

【本報訊】前日（廿四）早上六時許，大道西德輔道西之間某街一號後巷發生一宗離奇命案，一名六十多歲老翁被發現倒斃該處。據附近居住的人說，曾聞有人叫「救命」聲。

鳳凰新片「三劍客」中的江漢、鄧廣超、宇文海、王小燕、鄭啓良、徐力。

鳳凰公司彩色新片「三劍客」將映

王小燕江漢及新人聯演

【本報訊】鳳凰影業公司彩色寬銀幕新片「三劍客」，將於下期在普慶、南華、珠江、銀都、南洋、高陞與觀衆見面。

鳳凰的「三劍客」是暑期最適合青少年學生及家長的一部好影片。所謂「三劍客」，並不是揮刀舞劍、好勇鬥狠的「俠士」，而是三位馳騁球場上的青年學生，他們天真地以為可憑一個籃球，便打出一個五顏六色的天下來，結果卻被人利用，要不是一羣有作為的青年人幫助，他們險會碰得頭破血流。

「三劍客」的導演是張鑫炎，編劇林歡，演員有王小燕、江漢、鄭啓良，新人鄧廣超、宇文海、湯蓓，和佘婉菲、李次玉、丁川、馮琳、楊誠、徐力、潘硯元等。

彩虹邨碧海樓上女子跳樓身死

大埔梅樹坑村女童跌死糞坑中

【本報訊】昨天下午三時，有一名婦人在九龍彩虹邨碧海樓墮下，但該婦人不是該邨住客。

據街坊說，昨天下午二時五十分，在碧海樓樓下，一羣小孩正在玩耍，突有一名打扮入時的年約三十歲婦人行近，問小孩碧海樓有多高，當時小孩不以為意，答稱「十九層」。十分鐘後，突然聽到巨響，小孩們見一名婦人躺在血泊中，他們認得該婦人就是問樓高的那人，連忙通知別人報警。警方曾在該樓各層調查，但所有住客沒有人認識墮樓者。及後警方在九樓處發現一個女裝手袋，因此懷疑手袋是該婦人的。墮樓婦人身穿白底黑點花的女裝衣裙，打扮入時。

又：昨午十一時五十分，觀塘九龍灣第一村卅三號木屋，發現一名四十一歲男子吊頸，救下時已告斃命。死者叫李聯×，可能是因病自殺。

昨天下午十二時半，大埔梅樹坑村，一名三歲大的女童失足跌落糞坑，被村民救起時已氣絕斃命。

沙田兩車相撞造成一死三傷

軒尼詩道電車深夜撞傷婦人

【本報訊】昨天凌晨三時半，在新界沙田的公路上，發生一宗嚴重車禍，造成一死三傷慘劇。

昨天上述時間，一輛私家車由九龍沿大埔道行駛，至沙田近火車路與公路交界處的路口前，迎面駛來一輛紅牌車，兩車在上述地點相撞，爆出隆然巨響，登時車毀人傷，有乘客被拋出車廂外，釀成一死三傷慘劇。據悉死者姓李，五十八歲，住沙田下圍村八×號。傷者周×林，二十五歲，住九龍下鄉道四十×號；吳×康，十八歲，住大埔下田村；另一名傷者是個少女，叫鍾×娥，十八歲。

又：昨晚十一時十五分左右，軒尼詩道三二八號門前發生一宗電車傷人事件，阻礙交通約十分鐘。一輛編號一四四由東向西行的屈地街電車，經過軒尼詩道三二八號門前的電車站時，突然撞着一名四十多歲婦人，並把她彈回月台上，然後倒地。傷者後由十字車送往醫院。

曹芳光榮出獄 受到熱烈歡迎

【本報訊】政軍醫一位戰友，昨晨光榮出獄歸來，受到工友們的熱烈歡迎。光榮出獄的戰友曹芳，是一九六七年八月廿六日在家中休息時遭港英非法拘捕，非法判囚兩年零九個月的，昨晨曹芳榮歸，工會負責人讚揚他堅持鬥爭；歡迎的人羣高呼「向曹芳戰友學習」、「毛主席萬歲，萬萬歲！」

象牙業廠商 昨開座談會

【本報訊】中華廠商聯合會昨日召集本港象牙業廠商在該會聯誼廳舉行座談會，參加者三十餘人。廠商會會長莊重文致詞稱，香港象牙產品一九六八年總出口額為一千三百九十一萬二千零八元，比一九六七年的一千一百六十萬零五十九元增加百分之十九強。象牙業職工數字有二、三千人。象牙業工匠以往大多父傳子，子傳孫，如今則有很多種類製品靠用機械操作而成。

皇都商場血案 被告昨日提堂

【本報訊】北角皇都大廈商場內，一名商店老闆娘被刺重傷，行兇疑犯陳專仁（二十六歲）被捕，昨日在銅鑼灣法庭提訊，因傷者仍在留醫，押候九日再訊。

木匠工會搭棚工會今天分別歡祝會慶

車衣工會明晚會慶聯歡

【本報訊】港九木匠總工會今天下午一時在土瓜灣工人俱樂部十樓，舉行慶祝成立五十周年紀念暨復興第三十屆職員就職大會。昨今兩晚並在深水埗豐年樓三、四樓舉行千人聯歡大聚餐。該會在近兩年來會員不斷增加，會務不斷發展。

又：港九搭棚同敬工會今日下午八時在春園街十三至十九號六樓會所，舉行復興二十一週年紀念暨第二十四屆職員就職典禮大會，會後聯歡聚餐。

港九車衣工會定明日（星期日）下午一時半，在土瓜灣工人俱樂部十樓舉行復會十九周年紀念暨職員就職大會，晚上七時半在三多樓舉行慶祝大聚餐，聯歡晚會，屆時並由工友及家屬文藝隊演出革命文藝節目。

因工傷要求賠償案 一年逾八千二百宗

【本報訊】香港的工傷事故相當普遍和嚴重。據港英勞工處署長彭德上昨日透露，在截至今年三月卅一日為止的財政年度內，因工傷事故而要求賠償的案件有八千二百四十一宗，其中八千零五十宗是工人因身體遭受損傷而要缺勤三天或以上者，在這些傷者中，年齡由十四歲至十八歲的青少年佔六百名。此外，因發生意外而損失的工作日數約為二十一萬一千五百日。

街頭劉：警察的門面話

時間：晚上十時許。

地點：旺角碼頭附近的山東街與廣東道交界處。

人物：五、六名小販及街坊途人，二十多名男女警察，一名洋幫辦。

幕啟時，剛為大雨過後，在行人道上避雨的小販紛紛將生果攤檔推到道旁，準備做生意。突然一陣刺耳的嗚嗚聲傳來，一輛車頂上閃着藍光的警車馳至，車上跳下四、五名氣勢洶洶的警察，一落車便衝前追捕小販，其中有五、六檔小販因走避不及，被迫退至行人道旁，其中一檔是個四十多歲的女小販。

警察（大聲吆喝）：喂，你哋咁掘法，阻街唔。上車啦！

女小販：一日拉幾次，我哋重駛[illegible]，做埋都唔夠畀罰款喇！

警察：總之唔理咁多，返差館至講！

女小販（氣憤地）：你都知啦，今日成個下晝落雨，做唔到幾個錢生意，頭先正話停雨，我哋嘅擺出嚟想話做番啲生意，點知你哋就嚟嘞，咁即係叫我哋唔好食飯，去食西北風嗒。

其他小販（紛紛指責警察）：而家已經十點幾，咁都唔放過我哋，叫我哋點做生意？

警察（態度橫蠻）：唔駛講咁多，你哋究竟上唔上車！

小販：我哋又冇偷冇搶，做乜嘢要上車！

（街坊途人見狀圍觀，均不滿警察的做法）

（警察見小販團結一致，及見在旁的街坊途人的不滿情緒，心虛之下，連忙派一人到附近商店打電話，其他的則仍圍着小販）

×　×　×

十餘分鐘後，三輛警車及一輛豬籠車開來，二十多名男、女警察在一名二粒花的洋幫辦帶領下，如臨大敵的衝到現場，一方面將圍觀的街坊途人驅趕，另方面將其中兩個小販檔圍着，準備連人帶貨拉返警署。

女小販（見攤檔被圍，氣憤萬分）：喂，你哋咁樣即係硬搶嘅，同賊仔有乜分別?!

警察：我哋冇搞你嘅嘢，不過係想請你哋合作。

小販：合作？叫我哋合作上差館畀你哋罰錢，如果你係我，你願唔願意？

（這批警察與洋幫辦咬耳商量了一會後，警察再對這兩檔小販中一名年約四十餘歲的女小販說）警察：而家大家都唔好講咁多。我只係同你講，你有兩條路選擇：一，你就同我哋返差館，然後再訂日子告我哋或者向法官投訴；二，如果你肯，我就告你阻差辦公！我畀五分鐘你考慮吓！

女小販（理直氣壯）：唔駛考慮，我唔上你哋架車！

其他小販（紛紛出言）：你哋一日拉幾次，次次都出警車嚟拉，罰到窮、罰到餓，佢都有火！

街坊途人：係呀，小販都係正當職業，咁搞法即係逼絕佢地唔！

洋幫辦見羣情洶湧，氣係被打下，再同警察耳提面命一番，然後轉身上車離去。

臨走時，警察對小販留下一句門面話：呢次就辦瞞，另一次機會你哋……

（小販及街坊途人向他們投以鄙夷一笑）

青島啤酒

好酒一定要有好水源

嶗山礦泉水釀製

口味好　品質靚

大瓶庄只售 $1.30

小瓶庄只售 $0.75

各處有售

鄭重推薦

國產男裝長短斜袄係採用

高級布料由上海名廠製造

金稻牌　紅玫瑰牌　白玫瑰牌　大地牌

購買時請認明商標不致有誤

剪裁適體・縫工考究

堅固耐用・保不脫色

聲譽卓着・風行港九

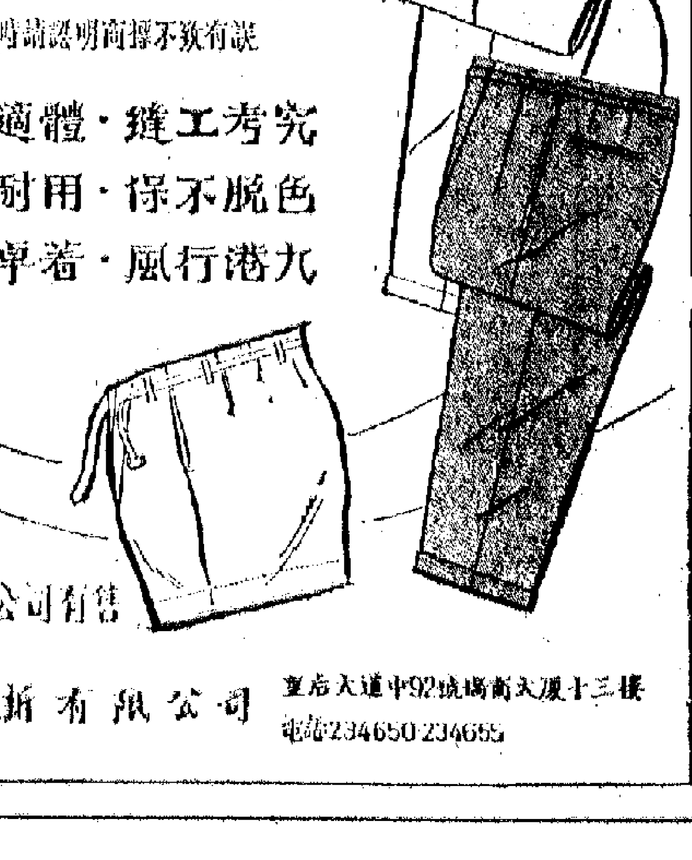

各國貨百貨公司有售

總經銷：萬新有限公司　皇后大道中92號瑞興大廈十三樓　電話234650 234655

漢華中學 中學 小學 幼稚園（擴班）招生

班級：正校：日校中一至中四、小學及幼稚園各級；夜校中一至中四、小學各級。

分教處：日校中一至中三、小學及幼稚園各級；夜校中一至中三、小學各級。

考期：正校：七月廿七日上午九時，夜校：八月十日晚上七時半。

香港仔分教處：七月27日上午九時，夜校：八月八日下午七時半

元朗分教處：八月二日上午九時，夜校：八月十日下午七時半

校址：正校：香港西環青蓮台十號　電話：H461746・H461947

香港仔分教處：香港仔大道四十八號　電話：H913091

元朗分教處：元朗大馬路八十八號　電話：0763839

行走港至美東岸航線 輪船爭貨更烈

公會船公司現已有十七家之多 非公會船公司由五家增至八家

【本報訊】派船行走香港—美國東岸航線的非公會船公司，現已增至八家之多。今後它們與十七家公會船公司之間的貨運爭奪戰，將會更趨激烈。

據了解，截至去年底爲止，派船行走香港—美國東岸航線的非公會船公司，還不過是五家，但今年以來，已先後有三家非公會船公司參加派船行走，即船公司家數在六個多月內激增六成。與此同時，此線公會船公司的家數，也由去年的十六家增至目前的十七家。這期間，現在派船行走香港—美國東岸航線的公會與非公會船公司，共有廿五家，比去年增加四家或增近二成。

據港英「工商處」統計，今年頭五個月香港—美國線的出口貨物總值，爲廿二億港元，比去年同期十九億元約增百分之十五點八。但由於航線船數目比例同一幅度的增加，故今年來派船行走此線的船公司，幾乎實際沒有多大增加。唯一的變化是，由今年三月一日起，香港—美國東岸及香港—美國西岸航線的往來貨物運費，已全面提高了百分之五，船東除增加支出一部分航行費用之外，仍可多賺一點利潤。

最近宣佈派船來港收貨往美國東岸的一家非公會船公司，是印尼「雅加達勞合」船務公司。第一艘船是今年新建成的「亞嘉比」號，它定於明日離港開往紐約及其他美國東岸港口。該公司派出新船行走此線，除了實際仍以廉收運費來吸引付貨人之外，還以船隻航行快捷爲號召。又如東洋船務公司代理一家日本非公會船公司，定八月六日派出第一艘船來港收貨往美國東岸港口，據說該輪可在三十天內駛抵紐約，這也是與公會船爭奪出口貨物的一種手法。

據統計，由二十日起至本月卅一日止的十一天內，香港共有二十艘貨輪開往紐約，其中包括公會船十六艘和非公會船四艘。在這十一天內，幾乎每天都有兩艘船開往紐約，船期之密爲前所罕見，可見各航線爭貨物出口，實已達到非常激烈的階段。

現在非公會船收貨往美國東岸，運費價目約比公會船低廉一成至二成，這正適合美國許多入口商盡量節省進貨成本的要求，所以有不少美國入口商，都指定港商要把貨物交由非公會船運去。特別是低價的棉布和棉織品、塑膠品、鐵器等，大部分均交給非公會船運出。有些生意較好的非公會船，現在每次可載貨五千噸以上往美國東岸，就算是生意較差的非公會船，一次也可載出貨物二千餘噸。因此，它們的競價競爭以使公會船日益受到威脅。

據一些航商估計，目前由港輸往美國東岸的貨物，約有六成是由十七家公會船公司的船隻載運的，其餘四成貨物則由八家非公會船公司的船隻載運。由此可見，由於彼此間的運費價目有高低之別，目前每艘非公會船載貨輸美的數量，平均都比公會船爲多。

港貨輸英增幅縮小

上半年增率比去年已跌十一點 今後港貨銷英所遇到困難更多

【本報訊】今年上半年香港輸往英國的貨物數值，只比去年同期增加百分之六，比去年全年增加百分之十七的幅度已大大縮小。

去年十月下旬，英政府施行變相限制入口的「輸入按金」制度，當時並在英國國內提高或改的購買稅，今年五月廿六日，又把棉布和若干種家用棉織品的購買稅提高，致使港貨輸英的成本普遍增重，在英國擴展銷路也隨而遇到更多的困難，這是造成今年來港貨輸英增幅大大縮小的一些主因。

據港英「憲報」昨日刊載，今年上半年香港製品輸英的總值，爲六億九千八百一十八萬元，只比去年同期增加四千零三十七萬元，或增百分之六。

對於英政府由一九七二年起徵收香港棉織品進口稅一事，昨天港商頗有反應。

有些廠商指出，英政府現雖宣佈，由一九七二年起輸入英國的香港棉紡織品，入口稅率可比一般非聯邦地區的產品低一成半，但此事在今後兩年多內仍會有變化的。因爲英政府現正極力爭取打入西歐「共同市場」，如果此事能在一九七二年前後實現，則「共同市場」六國爲了維護其本身的經濟利益，它們將否會容許英國對於英聯邦棉織品輸英仍保留一點象徵式的「特惠稅」制度，實在大有疑問。如果到時香港棉織品輸英要繳足全稅，在英國的售價勢必大大提高，那就更難與葡萄牙、日本和南朝鮮貨爭銷路了。

也有些出口商表示，爲了減少受英政府新稅法的影響，目前不少港商正計劃由一九七二年起，減少對英國輸出棉織品而增加輸出人造纖維織品。其實，這種改變也不容易有多大成績的。即以今年頭四個月港製人造纖維織品輸英的情況爲例，其中棉質織物佔八十二萬零三百七十七打，而人造纖維的只佔四萬五千九百九十二打，兩者的數量相差[illegible]加速。其所以如此，是因爲現時港製棉織品輸英仍可免稅，而一般非英聯邦的棉織品輸英，則要繳稅百分之廿二，這使港貨在價格競爭上佔有較大優勢。但在另一方面，現時港製人造纖維織品輸英，每方碼要繳入口稅五點九五便士，而一般非英聯邦的人造纖維織品輸英，每方碼的繳稅七便士，兩者的繳稅只相差百分之十五，港貨在價格中已是[illegible]，這是造成港製人造纖維織品輸英不易大增的一個主要原因。

英徵棉織品稅 對港影響如何 工商週刊有文分析

英國宣佈由一九七二年開始，徵收港製棉紡織品入口稅，連日引起香港工商界的反應，各團體紛紛開會討論向英交涉。究竟英國此舉，將來對香港的工商業發生何種影響？這期本報「經濟週刊」（明日見報）有專文和「七日談」均論述此事。

菲律賓的經濟，年來都很不景氣，近來外商紛紛撤資，[illegible]親自去觀壓，這期「經濟週刊」有文分析菲律賓的經濟情況。

此外還有：「貨櫃船的變遷」、「雜談」（香港經濟活動的內幕性）、「貨倉實務」和精采的「漫畫」。

山東西瓜首批上市

蘭州白蜜瓜日間可運到

【本報訊】山東西瓜首次銷港，玉露水蜜桃搶手。蘭州白蜜瓜已從產地裝出，日間便可抵港。

昨天上市的山東西瓜，是首次銷港果品之一。以往該地是沒有西瓜運來，近年來，在該地果農活學活用毛澤東思想，生產積極性大大提高，發揚敢想、敢幹精神，將蜜瓜種西瓜在山東種植，今年產量增加，昨天已有首批貨運到。

山東西瓜是黑皮的，它的特點是，個子壯碩，但很均勻，每個重約十一司碼斤至十四司碼斤，瓜瓤鮮紅，食味清甜，水分大，外型甚具字形，同時核小，因此，昨天到貨很受果商歡迎。來貨即開盤即成消。每擔以二十三元成交。

第二批玉露水蜜桃仍很搶手，昨天來貨貨色新鮮，汁多，食味甜，每簍（重四公斤）成五元二毫。北京五月鮮水蜜桃每簍成價爲五元八毫。

湖南青頭果，由於肉質爽，食味爽甜而帶果酸味，每擔分成二十元和二十元五毫。

據果欄商人說，蘭州白蜜瓜，近日已從產地運出，該批貨將於日間便可抵港。

上海平湖西瓜，原定昨天上市，後因貨物抵港已爲傍晚，結果該批貨要今天才開盤。

天津幼砂復來 下週開盤發售

北朝鮮中砂糖部分逾期未到

【本報訊】內地幼砂糖，下週內將恢復有運來香港。這種幼砂是「白山」牌幼砂，銷來港九多年，因品質良好和價格公道，頗受販商和用家歡迎。現在國產幼砂復有運到，即粗砂、幼砂均可任由港商選購，這對於用家更爲方便，而販商也可多經營一些品種。

多年前，天津「長白山」牌幼砂銷來港九，無牌號而用蔴包裝載的，每包有一百公斤。貨到後將開盤出售。

北朝鮮中粒粗砂，原本月底之前將由「大中山」輪載到四千噸。其中二千噸將交給太古[illegible]精糖作原料使用，一千噸則交給此間糖廠[illegible]。以前太古糖房及[illegible]人訂下之北朝鮮中粒粗砂，現尚有不少逾期未運來。

[illegible]影響所及，昨日香港市[illegible]一片跌風。[illegible]五五磅，八月貨[illegible]五磅跌至三十五點七五[illegible]

日歐食油續到 市呈供過於求

存放甕船亦感不敷

【本報訊】日本及歐洲食用油陸續運到，形成供過於求，存放食用油用的甕船也出現不敷應用現象。

據食用油進口商消息，本月十九日運到香港的日本散裝菜籽油五百餘噸，有一部分尚在進口商手上未沽出。尚有這種貨在手的一家進口商，昨天放出這批貨的實盤，散拆每擔八十八元，一次購五十桶以上每擔八十六元，均是散裝[illegible]貨價，據說，昨天買家的反應冷淡。

本月以來，[illegible]在今年四、五月間向各方訂購的各種食用油都有比較大的數量陸續運到，所以一度較爲緊張的食用油現貨轉爲充裕，加以目前是食用油淡季，市場需求[illegible]

在本月底或下月初，日本菜籽油會再有運到，[illegible]南菜籽油和歐洲葵花籽油亦會有貨到港，因最近運到的日歐食用油有[illegible]「銷唔通」現象，存貨量比較大，以至存[illegible]

近來，食用油中的歐日貨品，期貨越是沒有[illegible]，本月以來，歐日食用油在香港的市道走下坡，在下一個月也難振作。

一部分商人說，目前港市歐日食用油所以出現供過於求現象，與現在是食用油淡季有關係，但也與一部分商人在前一個時期對歐日食用油行情的估計錯誤，訂購歐日期貨過多有關。

港幣發行再增 票據交換回落

【本報訊】據港英憲報公佈：六月份票據交換額回減，比五月份約少一億七千多萬元；港幣發行額卻增九十一萬餘元。

六月份票據交換額爲七十八億六千零二十九萬四千六百零二元三毫五仙，比五月份的八十億三千三百零九萬一千一百一十三元四毫九仙，回減一億七千二百七十九萬六千五百一十一元一毫四仙。

六月份港幣發行額爲二十一億四千四百三十萬零六千五百六十五元五毫，比五月份的二十一億四千三百三十九萬五千五百六十五元一毫，增加九十一萬一千元。其中滙豐銀行發行的佔一十六億八千一百三十萬元，渣打銀行發行的佔二億七千五百二十五[illegible]

紡織股續跌

成交數值比前減縮 置地派息無力上升

【本報訊】昨日紡織股續跌，[illegible]南洋紡織再降[illegible]，南洋股價[illegible]，但成交[illegible]減少了。

昨日置地宣佈派中期息，每股派一元九毫，比去年同期多兩毫半。[illegible]後，結果是聯合[illegible]比前日低了五仙，據[illegible]，市場中人們以該股股價已相當高，故[illegible]較[illegible]。但是該股市價並未因此而升，其實該股價位已升得很高，市場中傳說，該公司有可能再派新股，是否如此尚須該公司宣佈證明，但新股供款，又是向股東搾取的，這是許多人不感興趣的。

金市仍牛皮

美鈔卻稍轉軟

【本報訊】金市交投淡，[illegible]K金[illegible]八，五和六〇八，三[illegible]七[illegible]

雖然加息擴大，[illegible]金[illegible]

美鈔開市六〇八，收市六〇七．七五，最高六〇八，最低六〇七．七五。平息。

美滙期貨六〇九．五，尾盤爲六〇九．三．七五，[illegible]

美加滙升 西德滙降

【本報訊】美國滙[illegible]

股市行情表（單位：港元）

股名	成交價	漲跌差價	成交股數
滙豐	190/189	+2.000	290
聯合企業	9	—	8,000
會德豐	10.2/10.1	−0.100	20,066
九龍倉	26.3/26.2	−0.100	6,400
黃埔	46.75/46.5	—	8,400
太古	80.25/80.5	+0.250	3,000
均益倉	19.8	—	1,500
大酒店	37.5/37.25	−0.250	1,500
置地	64.5/64/64.5	—	7,623
[illegible]	94.5	−0.250	200
[illegible]	1.65	—	175,000
電車	11.2	—	2,500
[illegible]	31	−0.250	1,400
[illegible]	45.75/45.5/45.75	—	1,900
[illegible]	22.3/22.4/22.2/22.3	+0.100	6,233
[illegible]	29.6/29.5	−0.100	8,400
[illegible]	26.2/26.1/26.2	—	6,806
[illegible]	13.1/13	—	1,600
太平	6.25/6.3	+0.050	2,400
[illegible]	14.2/14.1/14.2	+0.100	19,000
[illegible]	106/107/106	−1.000	220
[illegible]	32/32.25	—	8,300
[illegible]	26.0/26.1/25.9/26	+0.600	19,550
[illegible]	31.25	+0.250	8,000
[illegible]	48.25	—	500
永安	97	+3.000	20
南洋	15.6/15.7	−0.200	2,000
[illegible]	2.9/2.85/2.8/2.825	−0.050	134,670
[illegible]	8.7/8.65/8.55/8.5/8.6	—	52,000
[illegible]	16.8/16.9	+0.100	4,800
[illegible]	44.25	—	400
[illegible]	（除息）18	—	1,200
[illegible]	27.6/27.3/27.1/27.2	−0.400	10,000
[illegible]	19.2	—	9,500
[illegible]	6.7/6.75	+0.050	6,000
[illegible]	11.4/11.3	—	16,[illegible]00
成交總值			[illegible],290,000

註：「漲跌差價」係前昨兩日收市價的差價。

今日明日出入口船隻

今日入口船隻

船名		來往港口	停泊地點	公司
羽黑山丸	HAGUROSAN MARU(上午)	日本	A5	大阪
大之來	TIJUCA(上午二時)	泰國	九龍倉	多利順
美利怡美利	MURRAYEVERETT(中午)	日本	A33	[illegible]
安娜碧珈	ANNA BAKKE(上午九時)	舊金山	A6	[illegible]
寮國	LAOS(上午八時)	馬賽	[illegible]	法[illegible]
順晶	ETERNITY(下午)	金邊	B15	[illegible]
安慶	ANKING(上午六時)	基隆	西環碼頭	太古
[illegible]	VIRGINIA(上午二時)	金邊	油蔴地	[illegible]
斯洛尼加	SLOVENIJA(上午七時)	新加坡	A14	[illegible]
南非政治家	S.A. STATESMAN(上午六時)	日本	A31	[illegible]

今日出口船隻

船名		來往港口	停泊地點	公司
北星丸	HOKUSEI MARU(上午)	新加坡	B16	天祥
明祥丸	MEISHO MARU(上午八時)	新加坡紅海	A6	大阪
泰博丸	TAIHAKU MARU(上午)	新加坡[illegible]	B13	大阪
菲安東尼	PHIL. ANTONIO LUNA(下午)	[illegible]	A12	[illegible]
泰國	THAI(上午六時)	日本	[illegible]	[illegible]
杜嘉	TROLLGAR(上午六時)	[illegible]	A16	[illegible]
櫻丸	SAKURA MARU	[illegible]山三藩市	[illegible]	大阪
連雅利勤	BENALLIGIN(上午九時)	新加坡利物浦	A34	[illegible]
比利頓	BILLITON(下午五時)	新加坡巴蘭陽那	A10	[illegible]
比雅士	PLEIADES(下午)	新加坡中東	A11	[illegible]
士打菲明篤	STRAAT FREMANTLE(上午六時)	日本	A2	[illegible]
士打香港	STRAAT HONGKONG(下午六時)	日本	A3	[illegible]
[illegible]	RASDOLNOJE(下午)	[illegible]	B22	[illegible]
與打諾	IDAHO(下午)	日本加州	九龍橋	[illegible]
建築者	EXPORT BUILDER(上午五時)	釜山紐約	A29	[illegible]
東方友華	ORIENTAL AMIGA(下午五時)	[illegible]	A7	[illegible]
太平洋電星	PACIFIC TELSTAR(中午)	[illegible]	A12	[illegible]
新幸丸	SHINKO MARU(上午七時)	SIAIN	B5	[illegible]
速成	TANDJUNG SELE(中午)	新加坡	油蔴地	[illegible]
福興	POO HSING(下午)	高雄	油蔴地	[illegible]

明日入口船隻

船名		來往港口	停泊地點	公司
恭泰丸	KYOTAI MARU	日本	B	中央
戴菲士	DIRPHYS II	台灣	A3	[illegible]
勝利	FORTUNE VICTORY	上海	B	[illegible]
橫濱丸	YOKOHAMA MARU	日本	A23	[illegible]
美上美	SUSANNE	曼谷	B	[illegible]
明寶山丸	MEIHOHSAN MARU(上午三時)	日本	B12	大阪
芝利旺	TJILIWONG	新港	A	渣華
加利合	CALLIOPE L	美國	九龍倉	多利順
邊高	BENGLOE	台灣	九龍倉	[illegible]
寶利華	BONNEVILLE	馬尼拉	A	多利順
不來梅丸	BREMEN MARU(上午)	新加坡	北角橋	大阪
東角	EASTERN CAPE(中午)	日本	A10	大阪
阿拉斯加郵	ALASKAN MAIL	美國	A	[illegible]
雄光丸	YUUKO MARU(中午)	神戶	B7	[illegible]
順發	FELICITY	大南	B	順利
卡蘇芝	CHRYSSOPIGI	大連	B11	華夏
多馬絲	TOMBATU	印尼	油蔴地	[illegible]
士打荷拔	STRAAT HOBART(上午七時)	日本	A21	[illegible]
東平	TUNG PING	高雄	油蔴地	[illegible]

明日出口船隻

船名		來往港口	停泊地點	公司
士甸吉	STEENKERK	新加坡歐洲	A1	[illegible]
拳星	STAR BELLATRIX(上午)	新加坡波斯灣	A25	[illegible]
大之來	TIJUGA	曼谷	九龍倉	多利順
卡爾馬士	KARL MARX STADT	神戶	A24	[illegible]
羽黑山丸	HAGUROSAN MARU(上午)	澳洲西非	A5	大阪
汶萊第一	BRUNEI No.1	汶萊乃	油蔴地	[illegible]
沙賓士泰	SCHWABENSTEIN(上午)	漢堡歐洲	九龍橋	[illegible]
柏東嘉	PATONGA(下午)	新加坡澳洲	九龍橋	[illegible]
夏蒙尼亞	HAMMONIA(上午)	日本歐洲	九龍橋	[illegible]
東方皇后	ORIENTAL QUEEN(下午)	新加坡澳洲	A28	[illegible]
美利怡美利	MURRAYEVERETT(下午)	曼谷仰光	A33	[illegible]
豐成丸	HOUSEI MARU(下午)	曼谷	B1	[illegible]
格連路高	GLENOGLE(下午四時)	日本	太古橋	[illegible]
斯洛尼加	SLOVENIJA(下午)	日本	A14	[illegible]
寮國	LAOS(下午)	神戶橫濱	[illegible]	法[illegible]
南非政治家	S.A.STATESMAN(中午)	新加坡南非	A31	[illegible]
江士丹頓	ST. CONSTANTINE	三藩市加勒比海	A19	[illegible]
萬安	WAN AN	基隆	油蔴地	大信

輪船停泊表

船名		停泊地點	公司
沙利馬士基	SALLY MAERSK	A20	[illegible]
金鵝	GOLDEN SWAN	B11	[illegible]
[illegible]	CLIFFORD J. ROGERS	高士威道	[illegible]
[illegible]	WAIKELO	B20	[illegible]
安興	LORINDA	A[illegible]	[illegible]
[illegible]	HAPPY DRAGON	B14	[illegible]
太平	PACIFICO	深水埗	[illegible]
安平	ON PING	油蔴地	[illegible]
多蘭杜	TOLANDO	油蔴地	[illegible]
[illegible]	STA. FE	油蔴地	[illegible]
[illegible]	PIONEER MINX	北角橋	[illegible]
晴海丸	SEIKAI MARU	B2	[illegible]
信東	SINCERE ORIENT	油蔴地	[illegible]
朝福神丸	ASAFUKUJIN MARU	B8	[illegible]
大西洋之星	ATLANTIC STAR	B18	[illegible]
[illegible]	ARTHOR CROSS	A27	[illegible]
伯利恆	BETHLEHEM	B12	[illegible]

勝利輪 M.V. "FORTUNE VICTORY"
預廿七日由上海抵港 廿八日收貨 卅日開行
直放 星加坡
請各收貨人及付貨人速來本公司辦理手續
大洲航務企業有限公司
中環大廈三二九A 電話：[illegible]

海皇 M.S. "HOI WONG"
七月廿八日落貨 廿九日開行
直航 石叻、庇能
貨客搭船付貨請與本公司接洽
德輔道西二十六至三十號 永安大廈一〇〇三室四樓
電話：四三五九七八 四三三六三四
捷順船務有限公司啓

大寶山 M.S. TAIPOOSHAN
一萬二千噸新型客貨輪時速十八浬有冷藏貨位 統艙客可乘
八月四日落貨 六日下午開行
直透 新加坡、庇能
貨客請到德輔道西廿四號二樓本公司接洽
貨務部：四四五五二三 客務部：四四一三八二
電話：四四八〇二六（五條線）
順昌航業有限公司啓

S.S.HOI SOON
海順輪 直透山打根 仙本那 斗湖
八月四日收貨 五日開行
惠南有限公司 華人行八二〇室 電話：四三五八八四、四三〇六九五

M.V. HOI LEE
香港—婆羅乃、亞庇、山打根定期航線（時速十三海哩，三天半可達）
風帆設備 新型快捷
海利輪 直透 亞庇、婆羅乃、山打根
七月廿七日收貨 廿九日開行
惠南有限公司 華人行八二〇室 電話：四三五八八四、四三〇六九五

中村汽船株式會社 NAKAMURA STEAMSHIP CO., LTD.
山重丸 YAMASHIGE MARU 直放星加坡 八月一日落貨 二日開行
第六雲海丸 UNKAI MARU NO.6 直放星加坡巴生港 八月十三日落貨 十四日開行
雄春丸 YUSHUN MARU 直放星加坡巴生港 八月廿三日落貨 廿四日開行
指定代理：東源公司 電話：四四八五四六 四四五七八
總代理：大源船務有限公司啓 地址：文咸東街一三六—一三八號三樓 電話：448546 445578 [illegible]

「卡蘇芝」M.S. "CHRYSSOPIGI"
由大連來
預於七月廿七日晨抵港，泊B11浮。
請各收貨人速來本公司辦理提貨手續。
華夏企業有限公司啓
中國銀行大廈五樓 電話：二四二一六一

MM
新型郵船「寮國」M.S. "LAOS"（時速廿一海哩）
直透神戶，橫濱
七月廿六日落貨 廿七日下午開行
法國郵船公司啓
香港於仁大廈[illegible]室 電話：[illegible]
九龍分行：[illegible] 電話：[illegible]

鴻運輪 M.V. "LUCKY TRADER"
直透 星架坡
八月一日抵港收貨 三日開行
收貨人請速來辦理提貨手續 貨客付貨請駕臨本公司接洽
香港源源企業有限公司啓
國際大廈一八一〇室 電話：[illegible]

GUAN GUAN SHIPPING LTD
金馬輪 M.V. "KING MAY"
七月廿九日抵港卸貨 七月卅一日收貨 八月五日開行
直往：椰加達、三寶壟、泗水
付貨請駕臨本公司接洽 請各收貨人速來本公司辦理提貨手續
源源船務有限公司香港分公司啓
地址：德輔道西永華大廈三〇二—三室 電話：[illegible]

Japan Line
紐約特快航線
布碌崙丸 M.S. BROOKLYN MARU 八月六日落貨 七日開行
直往：日本各港及紐約、波士頓、費城、波的摩、哈福克
中南美洲及加勒比海各埠航線
若展快輪 M.S. EYGENIA 八月三日落貨 四日開行
直往：SAN DIEGO, ACAPULCO, ACAJUTLA, PUNTARENAS, CRISTOBAL, BUENAVENTURA, CARTAGENA, BARRANQUILLA, LA GUAIRA, MARACAIBO, PUERTO ARUBA, CURACAO & PORT OF SPAIN.
承收中南美洲及西印度群島貨物 貨客付貨請移玉步
泛洋航運有限公司
地址：[illegible]大廈七〇五室 電話：[illegible]

火車時刻表

九龍開	到羅湖	羅湖開	到九龍
上午6時30	上午7時34	上午6時04	上午7時10
7時32	8時44	6時38	7時46
8時38	9時43	7時10	8時16
9時26	10時30	7時48	8時55
10時34	11時38	8時58	10時05
11時43	下午12時46	10時06	11時13
下午12時53	1時58	11時14	下午12時22
1時45	2時49		
2時55	3時57	下午12時02	1時09
4時02	5時06	1時12	2時24
5時12	6時22	2時25	3時34
5時54	6時57	3時33	4時41
6時46	7時51	4時25	5時29
8時0	9時03	5時27	6時32
9時0	10時03	5時33	7時40
9時47	10時50	7時09	8時14
(A)10時50	11時35	8時07	9時14
(B)11時0	0時03	9時19	10時25

附註：表內有（A）者星期日及公眾假期停行，有（B）的只在星期六、日及公眾假期行走。

深圳開	到廣州	廣州開	到深圳
下午12時50	下午3時10	上午8時0	上午10時25
下午3時45	下午6時25	上午9時45	下午2時25

潮海雄風

梁羽生

第八回： 寶劍明珠欣有托 金枝玉葉嘆飄零

李思南「哦」了一聲，說道：「眞不要臉，想不到屠百城一世英雄，生下了這樣一個兒子。」

楊婉說道：「可是正因爲他要巴結明慧公主，咱們可就用不着擔心了。他這次多半是給屠鳳趕出來的，耶耶山上的大小頭目沒有一個不鄙棄他，諒他也不敢再回去，又即使他有那樣厚的臉皮膽敢回去，見着了明慧公主，他也只有討好的份兒。」

李思南道：「但願如你所料。」心頭然還是有點不大放心，楊婉笑道：「你放心不下，咱們可以先回耶耶山，然後才去找那余一中算賬。」李思南道：「一來一回，少說也得十天半月，余一中豈能在白家莊坐待咱們？兩事比較，還是報仇要緊。」楊婉本來是和李思南說笑的，見他這樣認真，不便再開他的玩笑，當下也作出一副鄭重的神氣，說道：「不錯，余一中不僅是咱們的仇人，也是漢人的公敵，當然是先去除他要緊。快點兒趕路吧。」

楊婉可沒想到屠龍的陰狠毒尙在她估計之上。她本以爲明慧公主投奔了屠鳳，就可以安然無事的。卻不料事情的結果，竟是大出她意料之外。

花開兩朵，各表一枝。李楊二人前往白家莊報仇之事，暫且擱下不表，先表明慧公主的遭遇。

且說明慧公主帶了阿蓋喀麗絲二人，前往耶耶山投奔屠鳳，他們三人雖然改了漢人裝束，但阿蓋的相貌卻是不像漢人，他們的漢語也說得不很流利，山寨上的頭目起了疑心，對他們再三盤問，阿蓋當然不肯吐露公主的身份，和山寨的頭目幾乎鬥將起來。

幸好屠鳳恰巧出來，碰上此事。那頭目稟告她道：「這三個人說是有一位姓楊的姑娘叫他們來見你的，可是我們從沒聽過那位姑娘的名字，看他們的樣子又不像是漢人，所以我們不敢放他們進去。」

屠鳳吃了一驚，連忙問道：「那位楊姑娘叫什麼名字？」那頭目道：「叫做楊婉。」

屠鳳忙向明慧公主施禮，說道：「對不住，這位楊姑娘正是我要想見的一位朋友，可是他們並不知道，請你別怪他們失禮。你是那裏人氏？」

明慧公主道：「我們和楊姑娘是在蒙古相識的。這裏有她的一封信，請你過目。」她如此說法，雖然沒有明白說出自己是蒙古人，卻也等於是把真實說出來了。

楊婉的信也並沒有說明慧公主的身份，只說來的三人是自己和李思南的好朋友，求屠鳳收留。信中順帶提及她不辭而別之事，請屠鳳原諒。因此屠鳳雖未見過楊婉筆迹，亦知此信是真非假。（四九二）

小說林

是這塊料

高旅

「什麼死了？」探春說。

「故意和老謝鬧別扭。」白郁理說：「好像你簡的不懂。」

探春搖搖頭，笑了起來，說：

「不懂什麼？」

這種陰陽怪氣的腔調，白郁理先前沒有見過。覺得其中必有蹊蹺。探春寫「架步」專欄，周圍話，提供「米路」，這位老總古林進先生，往往從探春處得到第一手情報，他們常常在一起。譬如上個飯館酒樓，就是老拍檔，就個人關係來說，也可算得上莫逆，該不好意思貶他是漢奸的。沈德學的話倒是不錯，民族主義值幾文錢一斤，所以白郁理對探春說：

「這一點兒人情上的事，你也不會了嗎？」

探春又大笑起來，說：

「好得很，你現在又說是人情了。謝一吟所說，（現在他們稱呼他的上司謝老總）一個服貼。我本來也是稱所謂的，不過現在覺得不大對頭了……」

「什麼不對頭？」

「寫那些不要臉的架步稿。」探春立停在街角，好像要和他分手，說：「本來就不是我的意思。當初老總對我說，你還有臉做人嗎？像老鼠一樣鑽來鑽去，還有一位工友，開汽車的，也勸過我。至於你，也算是老朋友了，要我寫現代小說，用新文藝筆法，換個筆名，寫男女在牀上打架，還要着重心理描寫，連老師也寫信來讚我無恥……」

「哦哦！這可是文藝哩！」白郁理急忙說。

「你聽我說，」探春說：「總而言之，只有兩個人，對我忠告過。最氣人的是杜正興，說探春就是這塊料。你想想看，主意分明是他出的，知道什麼叫廉恥了，他呢，總是頭面人物，自己不寫，還說我是這塊料。我起初還起勁，有光采的，好像是一肚子辦報的缺竅，得朋使去打網球。女作家盧小姍，杜正興直接向她約的稿，特別要她寫得黃，越黃越好，盧小姍寫了，背後又罵她……」

「怎會罵她？」白郁理說。

「當然不是真的罵，只說：『這個婊子，寫得真是大膽，南街上的雞也沒有這樣膽格。』我親耳聽到的，這有什麼意思？不是搞了嗎？」

白郁理說：「老總們的事，你想的這麼多幹什麼？我們是老朋友，這樣忠告你，不算怎麼樣吧？」

「哈！」探春說：「先是人情，現在是朋友，又是一個道理。」

「你自己也頗有的。」白郁理似乎沒法來應付對手的嘲笑。

「是的，現在我不願意了。」探春說。

「什麼？你不幹了？」（二〇三）

橫禍

羅嘉

二〇二 掩眼法

「這是高飛？」陳南楠搔着後腦勺子，莫名其妙的望着方子胥。

「嘛！有這個可能，有這個可能！」胡美心想了想，頻頻點頭道：

「怎麼會有這個可能？」陳南楠又望着胡美心。

「經子胥一說，我也有點明白了。」孫滿堂的作法，完全是一種掩眼法。」

陳南楠和方太太，同樣的，表面上，他仍然像莫名其妙的望望胡美心，又回頭望望方子胥。

「對！」方子胥接下去說道：「他用的是掩眼法，目的在騙人。他以進爲退，表面上對公司的業務，大加整頓，以擴充公司業務爲藉口，實際上，就是要將公司打扮成一副興旺繁榮的假象，以便善價而沽，依賴夏努的那一點點……唔，就叫信用也罷，向銀行透支；實際上，誰能擔保他會不會中飽私囊？我就不敢擔保。」

經方子胥這樣一解釋，陳南楠和方太太都點頭同意。陳南楠拍了拍方子胥的膊子道：「老方，你就是行！孫滿堂現的這一套掩眼法，瞞不過你，難怪你太太也稱許你是生意骨啦！」

「孫滿堂的這一套掩眼法，並不聰明嘛！」

「方太太也[illegible]如說是掩耳法來[illegible]。」

「你的意思，就是掩耳盜鈴？」胡美心笑着接上去說。

「當然是掩耳盜鈴啦！這個辦法，都瞞不過，[illegible]其他的人，或有意地瞞[illegible]方子[illegible]太太笑。」

「至少瞞得過你就成了。」方子胥也冷冷地回敬一句。

「方太太的話有道理。」胡美心卻鄭重其事地說道：「孫滿堂這樣做，的確瞞不過他的幕後人的。」

「所以，我說他準備遠走高飛呀！」方子胥道：「大約他也知道，這樣混下去，一定不會有好結果，更夠就是他未來的影子。與其將來吃癟，何不及時飛掉？只要錢一到手，你們要再找孫滿堂，恐怕比登天還難。」

想不到，大家談談講講，時間過得很快，首先是方子胥叫了起來：「糟糕，夠鐘了，我們還是回去上班吧！」

兩全其美

半月掌篇

當票

辛海

……好容易等他抽完一枝煙，當他把煙尾塞進灰缸後，站起來，伸伸懶腰。

我的精神爲之一振：「機會來了！機會來了！」他只要埋頭於計數，我便有機會了！

移近煙盅吐口涎，之後，又回到記事板邊，繼續往沙發跌坐。又一根香煙燃起在嘴唇上，又一根火柴打火機的檯形火頭，把它燃着了。

「大概今晚很難取到當票啦！」我想。

把雜誌拿在手中，抽身離開自己的辦公桌，我移近沙漏水櫃旁，掛了一杯沙漏水喝下喉頭。

正在埋頭溫習功課的阿森，忽然把手上的課本放在桌子上，站起來朝外邊走。

「去廁所嗎？」老張問。

「大便。」阿森點點頭，[illegible]商行的玻璃門朝外面急急[illegible]走。

老張噴過一縷煙霧，坐直了身子，記起什麼事情似的說：

「那傢伙連鎖匙也不帶去。」接着猛地站起來，急步跑向門口的一張長檯，打開一個抽屜，找到鎖匙，往外面就跑[illegible]千萬別[illegible]

放過大好時機！慌忙放下手中的一杯沙瀉水，斜筋似的衝向記事板，只是那麼一伸手，當票已在掌握中，片刻，它已摺疊好，穩穩妥妥地躺在我的衣袋裏了。確然不露形跡，乾手淨腳。

但我不否認一個事實：雖然那麼輕而易舉地取下這張當票，但我的心卻忍不住怦怦跳躍。待到老張重回辦公室，我已改了另一種嬉皮，輕鬆活潑地繼續和他談了一陣子，然後才慢慢回家去。

坐在回家的巴士上，我沾沾自喜：「當票取回來了！臉皮也並沒有丟失！這是兩全其美的最佳辦法，哈哈，今天晚上，我覺得像占士邦的行家，運用神秘的手法，攫取一個秘密文件，成功啦！哈哈，我到底成功啦！」

想起老張見到記事板上沒有當票，會有什麼反應，心裏不禁[illegible]了。回到家門口，但心裏高興[illegible]來開門的是秀芝。我的雙腳未跨進屋去，右手已從口袋取出當票，得意洋洋地在她眼前揚了揚：

「秀芝，瞧，這是什麼？」

秀芝臉上並不如我所預期的歡快，她睜眼睛望我手上的當票：

「習慣了，這是你的當票。總算不辱使命了！」我聲音鏗鏘。

「當票不是我的。」秀芝說。

腦門像被人用力敲擊一下，站定，我灼灼地問：「別說笑，當票不是你的？」（十一）

啞蟬

香江幽異錄

夏易

林不歸暗想：「這信僅有百多字，大概是警告信吧。帶有恐嚇意味的信，當然不好當着衆人讀信啦。」

林不歸並未想錯。這信，比恐嚇、威脅和迫的信更可怕。

藍菁菁繼續說下去：「我在那夜總會唱了幾夜歌以後，每相隔一些時間唱二隻，所以一眨眼就到了深夜十一時。我心裏一直惆悵，也很焦急，恨不得馬上跑出去，找個地方讀信。我曾想過趁洗手間總是擠着小姐們一樣的不便。熬到零時左右，我正就在角落一個朋友的桌子，這朋友並不是來捧我場的，是來等他實唱的女朋友。晚上，他總不多到十一時便來，晚晚見面，沒什麼可聊。有時，他喝小瓶啤酒，我不作興喝啤酒，只陪他喝茶。實在，陪他也不對，誰也不陪誰。我總覺有一個地方歇歇腳便是，不歸，我已經是過了時的，我唱歌，那腔調，有時自己聽起來也覺難耐的。所以，我是不受歡迎的。而別的歌女，年青、貌美、婀娜多姿，嘻嘻，她們就滿場飛，這一桌客人要請她坐一回，另一桌也要她賞光。有時，我眞想起來……唉，我說的太多了，全是廢話。今天，不再唱了，說它個屁……」

藍菁菁就在這時間，舉起杯子：「你們不賞識我，喝一杯，賀我，……什麼，你們不要喝？因爲我說的廢話叫你們討厭？」

孫逸夫首先舉杯：「我們當然要賀你，賀你脫苦海。不歸，你呆着想什麼？」

「我想那封信。蒨蒨，你廢話說的太多啦，叫人耐不住。你不揭底，我可不喝！」

「我約你們，爲的就是那封信，我會不說？」藍菁菁跟孫逸夫碰杯。「那麼，我說啦。」

「到了零時，那逸桌子的兩個漢子跑到我身邊，拉把椅子坐下來。然後在我耳根悄聲說：『我們是反飛緝毒組的人，有人向我們告密，你吸毒！』想想看，我當時會有怎樣的反應。因爲我立刻想到那混蛋交給我的那封信。可是我不能不說話：『我相信你們不會敲我竹槓，也許你們相信我不會吸毒。不是吸毒，這裏的管事特許可給我作證。你是從我的歌聲以爲我吸毒還是……？』那兩個人倒很客氣：『我們不會懷疑任何人，但小姐的事，實在有人告密。告密的說，你不只吸毒，還在這裏販毒，……』說我販毒，我禁不住心裏一慌，因爲我又想到那封信。我有點忍不住，就說：『對了，兩位先生，我現在明白是什麼一回事了。剛才有個混蛋交給我一封信。』然後，他向你們告密。』『不用說，那混蛋是插……』」（十三）

虹橋

林源

四一 禮重多了

「他叫張發財，人人都叫他張大班。」嘉明說。

「張大班？」小茹心中一凜，追問道：「是不是油光滿臉，大身、大咀、厚唇、大耳，卻配雙又細又小的三角眼的張大班？」

「嗯，對呀，就是他！」嘉明說：「你──也認識他？」

小茹點頭道：「他也是我的波士。」

這一回，輪到小茹簡她的近況了：由如何認識大司徒，到當上名騎師爸一虎的女秘書，再到現在成爲「學術研究會」的職員，全部經過和盤托出。小茹講完了，就這樣分析：

「張大班的爲人不大好，我一眼就看出來，所以和他在一起，自己就有個防備。老實說，他絕對佔不到我的便宜，我給他打工，不是賣身嘛！」

「不但張大班要提防，爸一虎和那個姓司徒的，你也要多加小心……」嘉明提醒小茹。

「他們，我看會是好人吧！」小茹先自己下個定論：「就是脾氣有點古怪，辦事有點神秘。不過，也難怪，人家是名騎師，大作家，那能沒有個性和特點呢！」

嘉明不作聲，沒有再和小茹爭辯下去。經過了這幾個月社會工作的磨練，他變得穩重多了，不是單憑主觀和熱情去做事，而是講求調查研究，作出科學的分析，反覆思索後，再下結論──他已經學會了這種工作方法。

當下，嘉明懇切地對小茹說：「我們剛踏足社會，沒有經驗，待人處事，還是小心一點好。以我來說吧，我爸爸以前曾經說過那張大班爲人還不錯，有時甜了馬，還給點賞錢，好像也替當馬伕的爸爸想。經過這次，爸爸明白了，大班所以給賞錢他，就是拉攏他，使他更好地拉攏他的馬兒，多給他賺錢。現在，爲什麼張大班又不肯幫忙爸爸了？因爲他給我爸爸管的那匹「銀寶」在一次比賽中受了腳傷，獸醫說已沒有痊癒的可能了。既然「銀寶」已不能再給他賺錢，他還會理會侍候牠的馬伕嗎？」

「那，可憐的「銀寶」現在怎麼樣了？」小茹對這匹馬兒產生了惻隱之心。

「我也不知道。」嘉明說：「聽爸爸說，只有兩個可能，一是到上水放草，希望養牠幾個月，使牠的腳傷不再發作，還可以繼續下去；二是退出比賽，送給騎術學校當訓馬。」

「那你爸爸呢？」小茹有點心酸地問。

「他嘛，只好失業了！」嘉明沉痛地說。

脆弱的結合

人間新記

我忙曰：「好極，到時一定來幫手。不知佳期定在幾時？」玉姐曰：「本來想下個月初三，後來問過黃大仙，黃大仙話初三唔好日，廿九至係好日。廿九太遲矣，我想初十左右。」阿劉笑曰：「黃大仙睇狗賭馬都唔靈，點識揀日子？」玉姐曰：「至好，我位位菩薩唔信，最信黃大仙，因爲我有年病得好厲利，求位位菩薩都唔靈，後來去黃大仙賜一劑神茶，飲左幾乎命都冇，向大仙攞帥，點知冇完就好番。第日攞拈我地件事，黃大仙亦都好[illegible]，我許落者。你睇黃大仙幾靈，劉邦斬黃蛇起義，果然冇係嫁個姓劉之人！你話靈得幾交關？」阿劉向我解釋曰：「阿玉週時拜神者。所以[illegible]之人我特別留意咋嘛。不過既然[illegible]，對姓劉[illegible]就來上工。」

我不[illegible]一點，因爲照玉姐咁講法則與阿劉是姓劉，而不是愛阿劉本人。甚至可以話，玉姐是不嫁給黃大仙，是嫁給阿劉也。二十世紀六十年代還有這種迷信觀念，重於愛情，如果換句話講，阿劉不是姓劉，玉姐就未必愛上佢，固屬可笑，而如此的愛情與婚姻，又有何幸福可言？

玉姐談到此處，望望手錶，曰：「事頭婆夠鐘飲下午茶，我要去打點一下，稍候陪佢去食飯喇，唔好客氣。」玉姐走了，我倆首沉吟，宛然想起這件事。阿劉笑曰：「慣叔點解唔出聲？」我忙曰：「有，想緊一的嘢。」阿劉曰：「但話點解玉姐佢你結婚呢？」阿劉曰：「但話既然大家眞心相愛，遲早都係結婚，早好過夜啲講。我想下亦係道理，於是應承佢。」我笑曰：「攞咁講是玉姐向你求婚。」阿劉笑曰：「呢的嘢你情我願，無所謂邊個求過邊個者，求其對方講得有道理，就要遵從佢，你話係咪咁講唔係？」我笑曰：「呢段可謂奇妙姻緣，你全靠姓劉，白白得一個老婆。」

阿劉呵呵大笑，顯然不明白我的意思，亦只能給他一個暗示，表示他們的結合是很脆弱的，不能講得太明顯，因爲佢地佳期都定左，現在還來一個什麼「忠告」，已經太遲了。自然，這也未必一定是個「忠告」，正如阿劉話齋，少夫婦是在婚後才產生愛情，才互相了解的，但不少地不是三歲細路，婚姻大事自己會想。阿劉結束漂泊生涯，從此過着安定的家庭生活，幸福美滿，也有可能者。但願如此。（七五九）

入口船期預告

船	名	開來港口	月日	公司
美露士	MILOS	澳洲	7月28	福來
第十二石卷丸	ISHINOMAKI MARU No.12	日本	7月28	東洋
耶加達丸	DJAKARTA MARU	日本	7月28	日郵
格蘭芬拉士	GLENFINLAS	日本	7月28	渣甸
奧蘇華	ORSOVA	澳洲	7月28	鐵行
利奧格蘭德丸	RIO GRANDE MARU	新加坡	7月28	大阪
第五眞盛丸	SHINSEI MARU No.5	美國灣	7月28	川崎
格蘭加利	GLENGARRY	曼谷	7月28	渣甸
威沙多富	VISHVA TIRTH	美國	7月28	東方
東維	EASTERN ROVER	基隆	7月28	渣甸
慈友	GRAND MADONNA	美國	7月29	海運
廣祥	KWONG CHEUNG	山打根	7月29	萬祥源
協仁丸	KYOJIN MARU	日本	7月29	中央
星星	STAR ANTARES	日本	7月29	福來
紐列	NURITH	日本	7月29	新興行
平壤	PHENIAN	歐洲	7月29	天祥
寶利納	PENELOPE	美國	7月29	渤海
奎松總統	P.PRES. QUEZON	馬尼拉	7月29	美邦
太平	TAI PING	馬尼拉	7月29	多利順
泰馬	TAIMYR	日本	7月29	寶隆
多奇士丹	TURKESTAN	日本	7月29	菲士高
希多	HECTOR	英國	7月29	太古
協福丸	KYOFUKU MARU	日本	7月29	中央
金靜丸	KANESHIZU MARU	日本	7月29	東方
金馬	KING BAY	印尼	7月29	源源
春海丸	SHUNKAI MARU	日本	7月29	大阪
雅頸華達	ARAWATTA	澳洲馬尼拉	7月29	鐵行
第卅七旭丸	ASAHI MARU No.37	日本	7月29	東方
力打臨	NEDER RHONE	歐洲	7月29	渣華
雅利洲	APLICHAU	台灣	7月29	香島
國川丸	KUNIKAWA MARU	曼谷	7月30	川崎
尼利亞士	NELEUS	日本	7月30	太古
建華	KIN WAH	大南	7月30	建華
南星丸	NANSEI MARU	日本	7月30	天祥
加朗賓	CARRONBANK	東南非	7月30	鐵行
馬祖利萊克	MARJORIE LYKES	美國灣	7月30	總統
鳳光丸	KOKO MARU	神戶	7月30	大信
芬絲	FERNCLIFF	英國	7月30	多利順
聖灣	SAN JUAN	美國	7月30	太平
華亞	VAR	日本	7月30	渣華
快洋丸	KAIYO MARU	日本	7月30	永泰
金利時	ASCANIUS	馬尼拉	7月30	太古
寶達	BANDA	吉里巴板	7月30	渣華
佐治安臣	GEORGE ANSON	澳洲	7月30	渣甸
海明	HAI MENG	詩巫	7月30	多利順
協拓丸	KYOTAKU MARU	日本	7月30	中央
利華賓	LEVERNBANK	南非東非	7月30	鐵行
那智山丸	NACHISAN MARU	日本	7月30	太古
利文怡美利	RAMONEVERETT	日本	7月30	福來
東青	TUNG CHING	神戶	7月31	大信
東方戰士	ORIENTAL WARRIOR	英國	7月31	港郵
賓士達	BENSTAC	英國	7月31	邊行
山明丸	SANMEI MARU	日本	7月31	東方
威沙施迪	VISHVA SIDDHI	新加坡	7月31	東方
芝罘	CHEFOO	高雄	7月31	太古
那拉	NARA	日本	7月31	寶隆
北京丸	PEKING MARU	橫濱	7月31	大信
林肯總統	PRES. LINCOLN	美國	7月31	總統
山重丸	YAMASHIGE MARU	日本	8月1	大源
有邦丸	YUHO MARU	神戶	8月1	大信
哥福馬士基	CLIFFORD MAERSK	美國	8月1	捷成
士打茂三鼻	STRAAT MOZAMBIQUE	西非南非	8月1	渣華
芝保大士	TJIBO DAS	西非	8月1	渣華
亞蘇丸	ASO MARU	新加坡	8月1	日郵
羅斯福總統	PRES. ROOSEVELT	三藩市	8月1	總統

（左接入口船期預告）

船	名	開來港口	月日	公司
愛瑪碧琪	EMMA BAKKE	三藩市	8月1	鐵行
開瑞丸	KAI MARU	新加坡	8月1	日郵
高雄	KAOHSIUNG	基隆	8月1	利通
愛爾斯	IRISH SYCAMORE	美國	8月2	國光
聖地牙哥	SANTIAGO	美國	8月2	新興行
大寶利	DAEPORI	曼谷	8月2	新興行
安順	ANSHUN	澳洲馬尼拉	8月2	太古
東美	EASTERN MAID	新加坡	8月2	渣甸
若娥	EVGENIA	日本	8月2	泛洋
荷蘭士條	HOLLANDS DIEP	上海	8月2	渣華
大韓怡美利	HUGHEVERETT	日本	8月2	福來
意大利丸	ITALY MARU	歐洲	8月2	[illegible]
貴州	KWEICHOW	奧克蘭馬尼拉	8月2	太古
蘭洋丸	RANYO MARU	日本	8月2	泰山
湯姆斯馬士基	THOMAS MAERSK	馬尼拉	8月2	捷成
芝萬捷	TJIBANTJET	東非新加坡	8月2	渣華
海順	HOI SOON	婆羅洲	8月2	惠南
邊歐寶力	BENALBANACH	高雄	8月3	邊行
協隆丸	KYOKYU MARU	日本	8月3	中央
普樂總統	PRES. POLK	美國	8月3	總統
日隆丸	NICHIRYU MARU	日本	8月3	海聯
多家祿	TAGALOG	神戶	8月3	大信
協優丸	KYOYU MARU	新加坡	8月3	日郵
香港琥珀	H.K. AMBER	美國	8月3	[illegible]
乾山丸	INUISAN MARU	日本	8月3	大阪
出雲丸	IZUMO MARU	日本	8月3	日郵
僑友	UNION COMPANION	台灣	8月3	道華
聯順	LUEN SOON	婆羅洲	8月3	聯順
日本熊	JAPAN BEAR	三藩市	8月4	美輪
寧波	NINGPO	曼谷	8月4	太古
羅哈士總統	P.PRES. ROXAS	三藩市	8月4	美邦
阿京城丸	BUENOS AIRES MARU	新加坡	8月4	大阪
東靖丸	TOSEI MARU	日本	8月4	東洋
大寶山	TAIPOOSHAN	新加坡	8月5	順昌
亞嘉士	AJAX	英國	8月5	太古

出口船期預告

歐洲線

船	名	開往港口	月日	公司
力打臨	NEDER RHONE	歐洲	7月30	渣華
華亞	VAR	倫敦漢堡歐洲	7月31	渣華
邊高	BENGLOE	倫敦漢堡	7月31	邊行
希多	HECTOR	夏化貝爾法斯特	7月31	太古
格蘭芬拉士	GLENFINLAS	倫敦歐洲大陸	7月31	渣甸
尼利亞士	NELEUS	利物浦	8月1	太古
那拉	NARA	歐洲大陸	8月2	寶隆
出雲丸	IZUMO MARU	黑海	8月4	日郵
東馬	AZUMA	歐洲大陸	8月8	寶隆
邊歐寶力	BENALBANACH	倫敦歐洲大陸	8月8	邊行
查洛馬士基	CHARLOTTE MAERSK	歐洲大陸	8月8	捷成
士諾迪吉	SINOUTSKERK	歐洲大陸	8月9	渣華
寮國	LAOS	馬賽	8月9	法郵
普洛米修士	PROMETHEUS	利物浦	8月9	太古
百丹士泰	BADENSTEIN	歐洲大陸	8月10	寶隆
西京丸	SAIKYO MARU	北歐	8月11	日郵
國泰	CATHAY	黑斯本倫敦	8月11	鐵行
布朗士基	WL. BRONIEWSKI	歐洲	8月13	天祥
邊浩	BENHOPE	倫敦不萊梅漢堡	8月16	邊行
汎濤角	PANDO CAPE	倫敦漢堡赫爾	8月16	鐵行
波斯亞士	PERSEUS	利物浦	8月17	太古
亞馬拉	ASMARA	漢堡歐洲	8月17	寶隆
伊利那尼士	EURYGENES	倫敦鹿特丹	8月18	[illegible]
格蘭諾高	GLENOGLE	倫敦漢堡	8月21	渣甸
希信士泰	HESSENSTEIN	歐洲	8月22	捷成
泰馬	TAIMYR	漢堡歐洲	8月23	寶隆
維文路	VIMINALE	意大利	8月28	天祥

（左接出口船期預告）

船	名	開往港口	月日	公司
士樂迪吉	SLOTERKERK	鹿特丹歐洲	8月23	渣華
汎濤峽	PANDO STRAIT	漢堡倫敦赫爾	8月24	鐵行
安天娜	ANTENOR	利物浦	8月24	太古
科倫芝亞	THURINGIA	漢堡歐洲	8月25	捷成

印·巴·中東線

船	名	開往港口	月日	公司
星星	STAR ANTARES	卡拉奇波斯灣	7月30	福來
春海丸	SHUNKAI MARU	高諾波斯灣	7月30	大阪
雅利洲	APLICHAU	科倫坡波斯灣	7月30	香島
多奇士丹	TURKESTAN	加城馬德拉斯	8月1	菲士高
大韓怡美利	HUGHEVERETT	加城仰光	8月3	福來
威靈頓丸	WELLINGTON MARU	仰光加城	8月[illegible]	大阪
三原丸	MIHARA MARU	仰光加城	8月9	日郵
沙保迪	SAPUDI	科倫坡波斯灣	8月[illegible]	渣華
山花丸	YAMAHANA MARU	孟買卡拉奇	8月11	山下
伊勢丸	ISE MARU	近東	8月12	日郵
聯星	STAR ALDEBARAN	卡拉奇波斯灣	8月12	福來
香港怡美利	THOMASEVERETT	加城仰光	8月13	福來
施沙力	AUGUST CESAREC	中東	8月14	華林

東南亞線

船	名	開往港口	月日	公司
協泰丸	KYOTAI MARU	山打根斗湖	7月28	中央
多蘭都	TOLANDO	印尼	7月28	通裕
耶加達丸	DJAKARTA MARU	新加坡印尼	7月28	日郵
順昌	ETERNITY	西貢金邊	7月28	順利
榮上美	SUSANNE	曼谷	7月29	振盛行
海利	HOI LEE	亞庇 多羅乃山打根	7月29	惠南
海皇	HOI WONG	新加坡峇吻	7月29	捷順
第十二石卷丸	ISHINOMAKI MARU No.12	新加坡巴生	7月30	東洋
協仁丸	KYOJIN MARU	新加坡巴生	7月30	中央
勝利	FORTUNE VICTORY	新加坡	7月30	大洲
紐列	NURITH	新加坡	7月30	新興行
顯隆士	CLIFFORD J. ROGERS	山打根斗湖	7月30	渣甸
協福丸	KYOFUKU MARU	新加坡	7月30	中央
順發	FELICITY	西哈努克港	7月30	順利
廣祥	KWONG CHEUNG	山打根	7月31	萬祥源
馬祖利萊克	MARJORIE LYKES	馬尼拉	7月31	總統
芬絲	FERNCLIFF	曼谷	7月31	多利順
威基羅	WAIKELO	印尼	7月31	新絲
華新	VIRGINIA	西貢金邊	7月31	順昌
利文怡美利	RAMONEVERETT	新加坡檳榔嶼	7月31	福來
快洋丸	KAIYO MARU	曼谷	7月31	永泰
南星丸	NANSEI MARU	新加坡巴生	8月1	天祥
山明丸	SANMEI MARU	新加坡巴生	8月1	東方
建華	KIN WAH	大南西貢	8月2	建華
山重丸	YAMASHIGE MARU	新加坡巴生	8月2	大源
東青	TUNG CHING	馬尼拉	8月2	大信
多瑞林	TOMBATU	印尼	8月2	通裕
高雄	KAOHSIUNG	西貢	8月2	利通
聯順	LUEN SOON	婆羅乃	8月3	聯順
蘭洋丸	RANYO MARU	新加坡	8月3	泰山
金馬	KING BAY	雅加達泗水	8月5	源源
日隆丸	NICHIRYU MARU	新加坡	8月5	海聯
海順	HOI SOON	山打根斗湖	8月5	惠南
東靖丸	TOSEI MARU	新加坡巴生	8月6	東洋
協明丸	KYOMEI MARU	新加坡	8月6	中央
大寶山	TAIPOOSHAN	新加坡峇吻	8月7	順昌

上海·青島·天津線

船	名	開往港口	月日	公司
平壤	PHENIAN	上海	7月30	天祥
芝大隆	TJITARUM	新港	8月9	渣華

基隆·釜山·日本線

船	名	開往港口	月日	公司
甸那士久	DINNA SKOU	日本	7月28	日郵
安慶	ANKING	基隆	7月28	太古
平壤	PHENIAN	日本	7月30	天祥
加朗賓	CARRONBANK	神戶橫濱	7月31	鐵行
海明	HAI MENG	日本	7月31	多利順
三大發	STA. FE	關島	7月31	偉岸

（左接出口船期預告）

船	名	開往港口	月日	公司
利華賓	LEVERNBANK	神戶橫濱	7月31	鐵行
開瑞丸	KAI MARU	日本	8月2	日郵
亞蘇丸	ASO MARU	日本	8月2	日郵
芝保大士	TJIBODAS	日本	8月2	渣華
士打茂三鼻	STRAAT MOZAMBIQUE	日本	8月2	渣華
大寶利	DAEPORI	釜山日本	8月3	新興行
芝萬捷	TJIBANTJET	日本	8月3	渣華
協優丸	KYOYU MARU	日本	8月4	日郵
東美	EASTERN MAID	日本	8月5	渣甸
寧波	NINPO	日本	8月5	太古

非洲線

船	名	開往港口	月日	公司
士打荷拔	STRAAT HOBART	南非	7月28	渣華
明寶山丸	MEIHOHSAN MARU	東非	7月28	大阪
東開	EASTERN CAPE	南非	7月28	大阪
芝利旺	TJILIWONG	東非	7月29	渣華
壯威	JOINVILLE	西南非	8月3	沙時
荷蘭士條	HOLLANDS DIEP	西南非	8月5	渣華
南非萬勒遜	S.A.MORGENSTER	南非	8月6	渣甸
拉不拉打丸	LA PLATA MARU	西非	8月8	大阪
路易安娜丸	LOUISIANA MARU	西非	8月9	川崎
士打佛羅利達	STRAAT FLORIDA	南非	8月10	渣華
蘇珊馬士基	SUSAN MAERSK	西南非	8月12	捷成
祥雲丸	SHOUN MARU	東非	8月12	日郵
芝錦邦	TJIKAMPEK	東非	8月12	渣華
阿拉斯加丸	ALASKA MARU	東非	8月12	大阪

美洲線

船	名	開往港口	月日	公司
戴菲士	DIRPHYS II	加勒比海	7月28	日郵
士打荷拔	STRAAT HOBART	南美	7月28	渣華
香港商人	H.K. MERCHANT	紐約美國灣	7月28	港郵
橫濱丸	YOKOHAMA MARU	美國灣	7月28	日郵
先鋒	PIONEER MINX	紐約美東岸	7月28	美輪
瑪華碧琪	MARTHA BAKKE	溫哥華美西岸	7月28	鐵行
阿拉斯加郵	ALASKAN MAIL	溫哥華美西岸	7月29	福來
太平	TAI PING	紐約美東岸	7月30	多利順
寶利納	PENELOPE	紐約費城	7月30	渤海
奧蘇華	ORSOVA	加州美西岸	7月30	鐵行
寶達	BANDA	拉丁美洲加勒比海	7月30	渣華
聖灣	SAN JUAN	美國	7月31	太平
寶利華利	BONNEVILLE	羅省三藩市溫哥華	7月31	多利順
國川丸	KUNIKAWA MARU	紐約美東岸	7月31	川崎
奎松總統	P.PRES.QUEZON	紐約美東岸	7月31	美邦
慈友	GRAND MADONNA	加州朗非路	7月31	海運
林肯總統	PRES.LINCOLN	加州	8月1	總統
金利時	ASCANIUS	紐約美東岸	8月1	太古
威沙施迪	VISHVA SIDDHI	羅省溫哥華	8月2	東方
哥羅拉多	COLORADO	加州	8月2	渣甸
愛爾斯	IRISH SYCAMORE	東加拿大	8月3	國光
羅斯福總統	PRES. ROOSEVELT	三藩市	8月3	總統
湯姆斯馬士基	THOMAS MAERSK	紐約南地可	8月3	捷成
聖地牙哥	SANTIAGO	紐約紐城	8月3	新興行
若娥	EVGENIA	聖地牙哥加勒比海	8月4	泛洋
普樂總統	PRES. POLK	加州	8月4	總統
東方戰士	ORIENTAL WARRIOR	紐約美國灣	8月4	港郵
乾山丸	INUISAN MARU	美國灣	8月4	大阪
日本熊	JAPAN BEAR	加州	8月5	美輪
力高士	MASTER NICHOS	加州溫哥華	8月7	華林
麥迪臣總統	PRES. MADISON	紐約美東岸	8月7	總統
布祿嶺丸	BROOKLYN MARU	紐約美東岸	8月7	泛洋

澳洲線

船	名	開往港口	月日	公司
安娜碧琪	ANNA BAKKE	西澳洲	7月28	鐵行
美露士	MILOS	澳洲	7月29	福來
東維	EASTERN ROVER	澳洲	7月30	渣甸
佐治安臣	GEORGE ANSON	澳洲	8月1	渣甸
愛瑪碧琪	EMMA BAKKE	西澳洲	8月2	鐵行
芝罘	CHEFOO	澳洲	8月3	太古
那智山丸	NACHISAN MARU	新畿內亞	8月5	太古
湖北	HUPEH	新西蘭	8月6	太古

佛朗哥「痲瘋出面」

海天集

董思

以前，人們看到報刊上登載：「亞爾方薩十三世是西班牙的末代皇帝」。如今，這句話應當取消了。佛朗哥已經選定卡羅斯王子為未來的繼承人。因此，應當說，卡羅斯才是「西班牙末代皇帝」的第一個候選人。

世界上的皇帝越來越少了。一九六七年十二月，希臘王康斯坦丁出奔意大利，少了一個國王。偏偏佛朗哥熱心帝制，捧起卡羅斯繼位西班牙新王。難怪有人說：「這真是太不像話了。」

另外又有人說：要是佛朗哥採取的並不是恢復帝制的辦法，這才是怪事呢！佛朗哥據嘗名義上是西班牙的「元首」，他何嘗不是西班牙的國王。誰人不知他是目前世界上繼承希特勒衣缽的大獨裁者。他不依從西班牙的帝制，難道會主張在西班牙實行真正的民主嗎？卡羅斯一朝登台做了西班牙王，難道會把佛朗哥的獨裁制度從根本上推翻嗎？

這個從本質上看問題的說法，沉重地打擊中佛朗哥政權的要害。

佛朗哥是以一九三九年推翻西班牙共和國政府起家的，在奪得政權後，竭力鞏固其獨裁統治。第二次世界大戰期間，佛朗哥由於在內戰期中獲得希特勒的幫助而上台，於是派出「藍色師團」，幫助納粹德國侵蘇。大戰以後，佛朗哥轉而投靠美國，把西班牙領土拱手送給美國做軍事基地，威脅西班牙人民的安全。一九六六年初，美國巨型轟炸機在西班牙海岸附近墜落四枚核彈，幾使西班牙人遭到輻射塵毒害。

佛朗哥三十年來的法西斯專政，沒有給西班牙帶來任何進步，只有給人民帶來災難。今天西班牙到處都是警察，監獄和集中營裏關滿了愛國的工人、農民和民主人士。在經濟上，西班牙依然是歐洲最貧窮、落後的國家。這就不能不引起西班牙人民更大的不滿與反抗。

佛朗哥政權去年受到革命運動更大的衝擊，更加動搖了佛朗哥的反動統治基礎。去年十月開始，西班牙學生示威遊行不斷，從未停止過。同時，學生示威並不限於馬德里、巴塞隆納那些大城市，而且遍及各個省份。除了學潮，工潮也洶湧澎湃，工人也不顧禁令而大批罷工。在學潮、工潮洶湧澎湃的形勢下，佛朗哥政權驚慌失措，同時繼續採取高壓的政策。

今年一月中，西班牙最大的兩間大學馬德里大學、巴塞隆納大學先後被迫封閉。同月二十四日，佛朗哥宣布全國實行「緊急狀態」，禁止一切集會。自從佛朗哥上台以來，西班牙全國進入「緊急狀態」，這還是第一次，可見佛朗哥獨裁政權正面臨嚴重的危機。佛朗哥已經「痲瘋出面」，所以才採取換湯不換藥的辦法，企圖用復辟王朝的花招，來緩和劇烈的革命運動的爆發。

「痲瘋出面」的第二步就是迎接帝制。人民運動猛烈震撼了反動政權，這就是一個顯明的例子。

「殘酷世界」和「殘酷世界續集」

影藝週話

言若子

以剛果的黑蟻，被迫到白蟻猖行的地方，使其發生人為的「種族戰爭」。

但白蟻不是直接和黑蟻作戰的。另有一種「兵蟻」，先上陣和黑蟻搏殺。

這種「兵蟻」是紅色的，雖然大物也，大過黑蟻數十倍。但黑蟻「蟻多勢衆」，終於戰勝這種紅色的「兵蟻」，把「兵蟻」和白蟻的屍體一個個拖進蟻穴去。

以上是「殘酷世界續集」的一個片段，拍得很像「科學紀錄片」。這一組影片的旁白，卻加上這麼一句：「非洲的故事一直就是這個樣子的。」

這使人聯想起「殘酷世界」來。在「殘酷世界」片中，曾有這樣的旁白：「白人殺黑人，黑人殺白人，黑人也殺黑人」。意思是指非洲局勢極其混亂，各式種族互相殘殺。影片用了許多篇幅，渲染非洲的混亂，惋惜過去非洲殖民主義的「秩序」蕩然無存。

在這一方面，「殘酷世界」和「殘酷世界續集」是一脈相承的。但「殘酷世界」和「續集」，製作者並非一家。影片原名也是各掛各的招牌。「殘酷世界」影片原名是「非洲再見」（Africa Addio），是意大利文化老千耶哥柏蒂的出品。去年暑季在本港上映時，本欄前後共寫了十篇評論，列舉事實，揭露它的捏造與荒謬。「殘酷世界」去年六月間上映了三週，後來又重映了幾次，看過的人大概不在少數。「殘酷世界續集」的原名是「非洲病」（Mal D'Africa），香港片商雖然想沾點「殘酷世界」的光，但映期很短。也許是因為這個續集的畫面，拍得「不夠殘酷，不夠刺激」。有人懷疑這部所謂「續集」，是耶哥柏蒂那部「殘酷世界」的剩餘物資，另行剪接編排，換個字號來銷售。這種情形也很有可能。第一，這兩部影片對非洲的態度是一致的，對非洲人民，都是站在白種殖民主義者的立場，歪曲、醜詆。第二，這兩部影片的拍攝地區以及取材的性質，也是大致相同的。第三，「續集」的鏡頭，很是零碎，不能自成系統，許多段落，要靠編導把鏡頭搬來搬去，跳來接去，以及利用旁白來塗抹縫隙。結果是使觀衆看來印象零亂，不大容易理出頭緒來。這也許是「剩餘物資」不敷應用之故。

為了補救素材的不足，「續集」加插了兩段並非在非洲拍攝的鏡頭。一是在倫敦，一是在巴黎。

在倫敦的那一部份，大拍黑白男女一起擁吻的鏡頭。黑男配以白女，白男配以黑女。旁白說，在倫敦，「做黑人是一種特權」。又說「白種人要白得少一點，黑種人要做到漆黑的黑」。又說白人與黑人「他們相愛在一起，唱歌在一起，新睡在一起」。照這些話看來，英國的黑白種族，不但十分平等，相親相愛，而且黑人的地位似乎還比白人為高呢。

其實，這完全是影片替英國這個老牌殖民帝國做說客，迷惑人們的觀線。這一點，也跟耶哥柏蒂的那一部「殘酷世界」相同。「殘酷世界」由英國與意大利聯合攝製發行，片中很替英國說話。

英國是老牌殖民帝國主義，所屬各殖民地的有色人種移民到英國的很多。英國作家安東尼．H．李厠曼（Anthony H. Richmond）所寫的「有色人種問題」一書中有一段話，就是專講英國的種族問題。[illegible]

[illegible]

女人的最高享受。影片中文字幕，把「非洲病」通通譯做「非洲熱」。[illegible]

[illegible]

在安哥拉的拍攝，是葡萄牙的支持。[illegible]頭，就是暗示新中國是非洲動亂的幕後組織者，是對新中國的最可恥的誣衊。

總的說來，這一部「殘酷世界續集」，雖然沒有「殘酷世界」那麼多的殘酷鏡頭，但其醜化非洲的程度，卻是不相上下的。

大公園

火花集

京輯

我字當頭，遇事發愁；我字放一邊，事事搶在先；我字若全忘，刀山火海也敢上。——一二四二工地部隊

最可貴的是無私，無私才能無偏見，無私才能顧大局，無私才能無畏懼。一句話，無私才能一心為革命，一切為革命。——一一二四工地部隊

最困難的時候我們到，最緊急的關頭我們上，最危險的地方我們去，最艱苦的任務我們擔。——一一二四工地部隊

只有少數人的犧牲，才能換來多數人的幸福。——一一二四工地部隊

熱風冷雨

法立弗生

港英公佈「操縱貪污」法案。無人會相信貪污因此減少。

鵝鏡而已

新電話有利貝，電話公司認為「慾不足道」。遠未及電話失靈之普遍也。

時機成熟

香港將出現一家蠟像院，香港製片商有條件拍攝一部「蠟像院血案」了。

香港銀行知多少

有數得計

鄭頌民

香港的銀行越開越多。到今年六月底止，七十五家有牌照的銀行，連分行計算，已一共開了三百五十五家。此數字比去年底增加六家，並再創高紀錄。

今年上半年共有三家銀行停業，但新開的則有九家。其中單是渣打、匯豐兩家英資銀行的新分行，就佔了五家。

到六月底止，港九及新界各區的匯豐銀行，共六十一家；渣打佔二十六家；另外由匯豐控制的恒生銀行，則有十二家。這三者合共為九十九家，亦即佔近全部銀行總數的三成。

除英資財團勢力最大之外，美資萬國寶通銀行及其控制的遠東銀行，以及「大通」、「美國」、「運通」、「國際商業」、「友邦」等總分行及新開的「國泰銀行」，現在合計也有三十多家，即佔全港銀行總數的一成。

中環有六十七家銀行，旺角有廿八家，荃灣十家。這三區都是銀行最多的。但由於彼此爭做生意，許多僻靜地區也都有銀行開設了。其中包括啟德機場兩家，赤柱一家，甚至新界錦田，也有一家「流動銀行車」呢！

水銀瀉地，無孔不入。今天英資、美資銀行在港爭奪資金，已達到如此激烈的程度了。

五角大楼的秘密

（美）麥達雲夫　偉 譯

五十六、向貪污犯授勛

尤因說：「後來，電話裏又出現了另外一個人的聲音，那個人自稱是空軍部長杜爾波。這個人措辭很鋒利，說了很多的話，其中，列舉了許多家公司的名稱。他說，這些都是承建空軍訂貨的公司，它們都與馬利爾公司訂有合同。」

小組委員會顧問小肯尼迪問道：「他所說的承接訂貨，是空軍的呢？還是國防部的呢？」

「據我記得，他說的是空軍。不過，也許說的是國防部。」

另據尤因的證詞說，空軍部長杜爾波曾經提到史密斯律師，稱之為「道頓市那個辦不了任何事情的律師」，說他「根本不知道華盛頓的情況」，還說，「在這個問題上，約翰遜先生是我的代表」。

約翰遜也被傳到委員會上作證，他承認尤因在證詞中提到的他與尤因的對話，以及尤因與空軍部長杜爾波之間的對話，都有其事。

據約翰遜說，第二天，即一月六日，他曾往見司法部長布勞奈爾，提出了他所起草的備忘錄。

司法部長則說，從法律觀點來看，這件事難以同意，希望再考慮一下。又過幾天，杜爾波對他說，馬利爾公司既然不能訂立合同，這件事也就不要再提了。

狼狽不堪的空軍部長杜爾波，七月二十六日出席麥克拉蘭委員會，承認證詞中有紀錄的地方。又說，尤因、約翰遜兩人的證詞都是正確的，過去自己所說，並沒有採取措施，都說得不對。他又承認，司法部後來曾經向他表示，「不能按你所希望的那樣辦事。」杜爾波又「追憶」了這些：

「照我現在看來，我為了馬利爾公司的事情，又打電話，又寫信件，都是錯誤的。從我就任空軍部長以來，我為馬利爾公司而花費時間，不過只有幾分鐘。在我來說是很短很短的。我在美國政府工作了兩年半，花在馬利爾公司和其他私事上的時間，恐怕連兩天半都沒有。我的個人與公司享有的利益是微乎其微的，絕不會影響我作為空軍部長所應負擔的義務。我希望諸位注意這一點。」

杜爾波盡了最大的努力，以免丟掉空軍部長的烏紗帽。他辯稱已經同馬利爾公司無關，所以在一九五五年七月三十一日辭去了在該公司的合伙經營者的地位。然而，他在公司內已經過多，再予糾正，也嫌遲了。

美國總統艾森豪威爾七月二十七日看到調查委員會的調查結果，看是不是違反了工作規章，調查了他的證詞，空軍部長杜爾波被斷然撤職，於是在一九五五年八月一日正式遞上辭呈。艾森豪威爾當在同一天發布了「正確」行動，批准辭職，但又同時對杜爾波在職時的全部成績，大加稱讚。

離開國防部的當天，杜爾波獲得特別勳章，國防部還授給他一枚文職官員能獲得的最高勳章：「自由勳章」。

這個案件說明了，有權有勢的空軍最高級官員墮落到如何程度。這應該是國防部永遠記住的教訓。

參觀

江文紅

在中區的海濱，矗立着一座高廈，旁邊是一個小小的花園，這就是香港大會堂了。

這座大會堂的歷史雖然不長，但卻是頗有名名。它是所謂名人開演奏和展覽作品的場所。大廈的門口，也打扮得十分「華貴」，地上舖着厚厚的地毯，頂上掛着美麗的燈飾，顯示其氣派，已經足以說明了它的「不凡」。[illegible]

然而在最近，我卻發覺經常有一群小小的學生，在這裏帶領下參觀。[illegible]

[illegible]這使我產生一些疑問，為什麼會如此花費力夫接待這麼一大批學生，並花一大筆經費？

其中當然不會無原因了。

我又想起前些時候「港督府」的開放，讓市民參觀它的花園；而那艘「港督夫人」號遊艇，也供學生遊河；大辦什麼「暑期活動」；最近又打着關心青年學生暑假生活的幌子，辦起什麼「暑期活動」。這一系列的活動似乎都不是沒有用意的吧。

其實拆穿了還是那一套，[illegible]那一條狼尾巴始終還是要露出來的。

鄭佩佩的武藝和舞藝

影劇手記

棠妮

在「邵氏」那些女星中，鄭佩佩的影片一向是他們公司拿來撐場面不敗的資料。而鄭佩佩所演的影片中，常見的只是「武」，而不是「舞」。因此，她的舞藝究竟如何，我卻是要到在王仁曼主催的那個芭蕾舞演會中，才算看到了。

幾年前，看過王仁曼的學生演出，[illegible]

[illegible]

因此，對芭蕾舞界人士認為鄭佩佩並不比其他舞蹈好的評語。[illegible]

[illegible]看了她的演出後，頗有同感。

塑料複合鋼

舜華

在科學研究和生產實踐中，人類是不會停止或滯留在一個水平上的。正因為人類會不斷地總結經驗，才能有所發明，有所創造，因此，今天人類社會才有大量新的材料出現。[illegible]

[illegible]

老黃瓜可治喉炎

寶中天地

鈕唐

近日市面有老黃瓜出售。老黃瓜以江門出產者最著名，大者每個重三四斤，皮色金黃，瓜身肥壯，不但好看，而且好吃；在藥用上，且有消炎解熱之效。

老黃瓜能清理腸胃燥熱，對於喉頭發炎腫痛，有頗好的消炎止痛作用，可以單獨用為治療劑，亦可用作輔助治療品。以老黃瓜作為藥用，一般是用來煲湯飲。

有些兒童，自小生成喉核大，不時發炎，喉作痛。有人為徹底根治此種喉頭疾患，於是請醫生動手術，割去喉核。但近年在醫學上，有認為割了喉核之後，可能減低了身體的抗病力，將來可能惹多毛病，是以不主張兒童割喉核。

我認為，當兒童的喉核發炎腫痛時，或是兒童的喉部有發炎徵時，倘身體不熱受得清涼飲料者，不妨用一斤重左右的老黃瓜，配合二碗半鑊退，以多量的水，煲足三四小時，火候飲用，有預防喉核發炎與及消炎止痛的功效。但要留意兒童患有腹瀉時，則不宜飲用。

用老黃瓜煲水，有防治熱性喉炎之效。黃瓜加工製成「黃瓜霜」，防治喉炎的功效更好，服用更方便。但是，黃瓜霜要自製，中藥店很少有得出售的。倘家中有喉核大，或不時會發生喉頭炎的兒童，可以自己動手，製便一些黃瓜霜以備不時之用。

黃瓜霜製法如下：選擇一個皮色金黃肥壯的老黃瓜，最好是三四斤重一個的，到中藥店買回幾兩芒硝備用。在黃瓜近蒂部的一寸左右切斷，設法挖清裏面的瓜仁，於是放入芒硝，以塞滿瓜腔為度，然後將切斷的蒂部蓋回切口，用小竹籤插着四周，以免脫離，隔出芒硝；再以小繩扎好，掛在陰暗而有微風吹到的地方，不要受雨淋日曬。經過相當時間，芒硝在裏面漸漸會化水，水份慢慢向外滲出，在瓜皮凝結為一粒粒乳白色的結晶，粘附着瓜皮的周圍，待整個黃瓜乾透之後，刮下這些結晶白粒，用玻璃樽保存備用。這就是「黃瓜霜」了。研成粉末，黃瓜霜不但對咽喉炎性疾患有很好的消炎作用，兒童喉核發炎作痛，每次用三四分黃瓜霜，冲開水服用，可以消炎止痛。倘發現兒童喉核有燥熱發炎現象，預先服用一兩次黃瓜霜，預防效果亦佳。

留蘇聞見錄

新谷明生　足立成男　佐久間邦夫　原田幸夫

余以謙 譯

四二、赫某下台一片混亂

新谷：我們在莫斯科的外國學生，認為赫魯曉夫的下台，並不是蘇共黨內不同路線的鬥爭，而完全是個人之間爭權奪利。

[illegible]

銀都　今天五點半公映綜合場　藍色夜總會　明天五點半公映綜合場　鑽花竊賊　今天正場　神偷俠侶

南華·南洋·高陞　今天十二點半早場　彩色文藝故事片　蘇小小　明天十二點半早場　文藝奇情片　青春幻想曲　今天十二時半早場　戰事文藝片　飄零雁　明天早場　國語彩色古裝片　皇帝出京　今早場　地道游擊戰　唉！郎錯了　今天正場　神偷俠侶

京都·大華　今第九天五場放映　本年度歐洲影展　七擒七縱

利舞臺·文華　第三週映　神猛鬪關　金虎龍

總統·海運·國華·普慶·珠江　今天繼續映　神偷俠侶　白茵　周驄　丁亮　李清 主演　本屆金像獎冠軍片　OLIVER!　新苦海孤雛

百樂門·麗斯　今天還未滿　天師捉妖　今天仍映　獨俠虎龍　行纖屠

第一張

高呼「尼克松滾回去！」馬尼拉昨大示威

國際評論　人民日報

蘇修拜美國壟斷資本為師

【新華社北京二十六日電】「人民日報」二十六日發表國際評論：「蘇修拜美國壟斷資本為師」，全文如下：[illegible]